朝鮮日報

本紙六面

發行人 安在鴻 編輯人 白寬洙 印刷人 李容九

發行所 朝鮮日報社

時評

學府의 自治

×

普選이 實施되어 無産階級의 代表者도 議政壇上에 獅子吼를 볼 수 잇지 안흔가 日本政情의 變遷은 자못 놀라운 바가 잇섯다 그러나 누가 뜻하엿스랴 꼿철에 바람비는 世人의 情恨을 깁게하는 바가 잇스려니와 日本共産黨의 大檢擧 無産三團體의 解散은 日本無産階級運動圈內에 一大旋風이엇다 이제는 다시 그 旋風의 中心이 옴기어 잇다 저 風雨이 掩襲치 못하는 神聖한 學府에까지 그 渦中에 휩쓸니어 들게 되엇다 所謂 左傾敎授의 處分과 社會科學研究會의 解散을 假借업시 行하고 잇다 이에 對하야 學府의 神聖과 研究의 自由를 擁護하기 爲하야 各大學의 敎授는 奮起한 바가 잇서 文部省과 各大學間에는 意見의 隔이 잇다고 傳한 바가 잇섯다

×

그러나 京都帝大와 가튼 데서는 지난 十六日 經濟學部 緊急敎授會議와 評議員會의 決議로 河上敎授의 辭職을 勸告하게 되어 同敎授는 그 決議를 尊重하야 드듸어 辭表를 提出하게 되엇다 이밧게 各官立大學에서 六名의 敎授가 處分을 當하게 되엇스며 高等學校 專門學校에 일으기까지 官私를 莫論하고 同樣의 處分이 잇스리라고 한다 여와 가튼 現狀으로 學府의 自治는 完全히 行政官廳의 頤使에 屈從하고 말게되엇다 처음에 學府의 自治를 爲하야 奮起하고 나오든 그 氣勢는 이제 씻은 듯 차저볼 수 업게 된 것은 實로 日本의 學界를 爲하야 歎惜하는 바이다

×

前世紀 學問研究의 自由는 專制國家時代에 歐洲學府에서는 固守하야온 것이엇다 그러하야 大學敎授의 研究發表는 學府의 自治와 行政官廳의 掣肘를 밧지 아니하고 왓섯다 그러나 立憲政治를 자랑하는 오늘의 日本에 잇서서 이러틋 學府의 自治 研究의 自由가 無視되고 잇는 것은 뭇소리니 治下의 伊太利에 잇서서도 보기 어려운 現象이다

×

眞理는 언제든지 常識으로 判斷되는 것은 아니다 적어도 學者의 良心이 잇는 以上에는 그 眞理를 追求키 爲하야는 도리어 모든 常識的 謬誤를 粉碎하지 아니하면 아니될 것이며 어떠한 權力者에게 向하야도 學問의 世界에 잇서서는 掣肘를 밧지 아니함이 當然한 일이다 學問의 研究에 左傾이 업스며 右傾도 또한 업슬 것이다 所謂 左傾敎授라 함은 무엇을 意味함이냐? 研究의 對象이 權力者의 意見에 맛지 안는다고 이것을 制限한다고 하면 學問은 언제든지 完全한 發達을 보지 못할 것이다 저 코페르니크스의 地動說이 中世의 僧侶의 常識에 抵觸되어 迫害를 밧든 것이 오늘에 果然 엇더한가? 三尺童子에게도 理解되는 平易한 常識으로 되어잇다 自然科學의 研究는 오늘에 잇서서 自由를 認定하도록 社會는 進步하엿다 마는 社會科學에 잇서서는 건듯하면 左傾思想으로 嚴酷한 彈壓을 밧고 잇다 오늘의 左傾敎授處分 가튼 것이 後日로 보면 도리어 一片의 杞憂로 되지나 아니할런지 모를 것이다

馮軍濟寧確實占領

山東軍은全滅된狀態

孫傳芳은生命만겨우保全

(東京電) 十九日朝까지 外務陸海軍方面에 達한 情報를 綜合하면 左와 如하더라

一、濟寧은 十七日午後 馮軍에게 確實히 占領되어 孫傳芳의 第三軍 李鏡章軍은 全滅되고 孫傳芳은 生命만 겨우 扶持하여 가지고 兗州方面으로 逃走하엿다 目下 山東軍은 兗州의 線을 維持할 수 업서 泰安에 向하야 總崩되는 形勢이더라

一、德州에 在한 張宗昌氏는 第三十四軍團의 一部에서 叛亂을 企圖한 外에 同軍은 混亂中이다 이로 因하야 天津方面도 混亂에 陷하고 山東省各方面의 形勢는 益益危殆에 陷하는 中이다

馮軍濟寧에入城

(東京電) 馮軍은 十八日午後에 濟寧에 入城하엿더라

馮軍姜家莊占領

(北京十八日發) 國務院着電＝馮軍은 山東省西部 姜家莊을 占領하엿더라

馮軍大名占領

(東京電) 某處着電에 依하면 馮軍은 十八日 大名을 占領하엿더라

孫傳芳所在不明

(濟南十八日發) 馮玉祥軍의 有力한 騎兵部隊가 迂回하야 濟寧의 側背로부터 總攻擊을 더한 結果 孫傳芳軍은 總崩壞되어 兗州와 泰安等地로 潰走하고 孫傳芳氏의 所在가 不明함으로 山東軍의 聯絡을 失하얏더라

山東軍兗州退却

孫軍의濟寧失守로

(濟南十八日發) 十八日朝 兗州로부터 歸來한 飛行隊員의 情報에 依하면 濟寧은 十七日午後 馮玉祥의 手에 歸하엿슴으로 同方面의 孫軍은 兗州方面에 退却을 開始하엿슴으로 界河의 線에 머물너 잇던 山東軍도 永滋鎭으로부터 遂次 兗州方面으로 退却中이더라

界河以上에移動

(東京電) 某院着電에 依하면 山東軍은 津浦線 濟河에 防禦線을 布하엿스나 이 亦是 支持하기 困難함으로 다시 界河以北 即 泰安附近에 移動할 수 밧게 업시 되엇슴으로 泰安方面의 日本人은 자못 不安에 陷하엿더라

濟南不安益甚

日人極度恐怖

(東京電) 外務省着電에 依하면 山東軍은 開化防禦線을 放棄할 수 밧게 업서 이제는 泰安으로 後退하는 듯하야 濟南은 混亂狀態에 빠진 外에 在留日本人은 極度로 恐怖에 싸이엇다 一方 海州方面으로 北上하는 南軍은 高密、濰縣으로 進出하야 膠濟線이 遮斷될 憂慮가 잇다 이 結果 濟南日本人은 食糧品의 輸送이 斷絶케 되어 不安은 一層 增大되고 또 北軍은 粗質이 不良한 外에 山東軍의 勝敗에 不拘하고 暴奪行爲는 未免하리라고 觀하더라

奉軍豐樂線展開

十八日午後八時 某所着電에 依하면 京漢線方面의 奉軍三、四方面軍은 豐樂鎭東西의 線에 展開되어 彰德東西의 線에 在한 馮軍主力과 激戰中인데 勝敗는 不明하나 一週間以內에는 彰德도 占領하야 戰況은 一變할 觀測이오 또 日照方面에 前進中인 南方軍은 劉鎭華軍의 三個師團이 나아가 日照에는 若干의 山東軍이 잇고 또 地形의 關係上 敵軍의 前進은 困難하다고 觀하더라

天津日駐軍緊張

濟南形勢의危險으로

(天津十八日發) 山東의 形勢가 切迫함에 鑑하야 天津駐箚荒井駐屯軍司令官은 連日高級幹部와 協議를 거듭하고 萬一의 準備에 奔忙中인데 濟南方面이 危險하게 되면 直時 駐屯軍의 一部를 同地에 派하야 日本居留民을 保護할 터로 下士兵卒 共히 今日부터 外出禁止를 命하야 자못 緊張되엇더라

租界公園에 中國人差別 待遇撤廢

(上海十八日發) 今日 共同租界納稅者年次總會는 租界의 公園에 中國人의 入園을 認定한다는 決議案을 通過하엿다 이로서 多年의 懸案이던 中國人에 對한 差別待遇가 겨우 打破되더라

北伐은貫徹할터

日本의諒解를徵求

(東京電) 南京政府는 北伐計劃을 進行하는 同時에 矢田總領事와 在日特使 殷汝耕氏를 紹介와 하야 山東進出에 關한 諒解를 求하는데 日本當局은 南北戰에 對하야 嚴正中立의 態度를 保持하고 假令 在留民의 保護로 山東出兵을 實行한다 할지라도 決코 北軍을 援助할 意思가 업는데 奉海線問題에 對하야 斷然한 方針에 出하라는 奉日의 關係로 南方派의 疑惑이 氷解될는지 南京軍은 日本의 濟南出兵이 實現될지라도 此에 拘泥치 안코 어데까지든지 北伐의 貫徹을 期하리라더라

東北無電抗議

(北京十七日發) 芳澤公使는 外交部에 對하야 奉天東北無電臺는 三井의 無線電信에 對한 旣得權을 侵害하는 것이라고 抗議하엿든

寺院開放要求 英領館에殺倒

上海印度人

(上海特發) 四月十二日은 마츰 印度의 正月一日에 該當함으로 當地에 居住하는 印度人은 午前中에 閘北寶山路의 印度敎寺院에 集會하려고 二百五十名假量이 集會하엿는데 미리부터 英國官憲이 上海新別市公安局에 對하야 同寺院의 封鎖를 依賴한 外에 警備中인 軍兵은 寺門을 열어주지 안어 印度人과 小衝突이 생기엇는바 그中 一部 八十名假量은 午後一時半頃에 隊를 지어 가지고 三角黑旗를 놉히 들고 부르지즈며 英國總領事館에 가서 寶山路의 印度敎寺院을 開放하여 달라고 하엿스나 總領事館에서는 同寺院에서 二年前에 彼等의 同類間 싸홈으로 一人이 殺害되엇다는 理由로 不許하고 總領事館에서 擧行하는 祝賀會를 열도록 說論하엿스나 印度人은 듯지 안코 不平이 勃發하야 怒號罵倒하며 威嚇的態度에 出하야 總領事館의 入口에 몰리어 呪文과 가튼 노래를 合唱하고 或은 演說을 始作하는 者도 잇서 形勢가 異常함으로 萬一을 警戒하던 一隊의 警官은 棍棒을 가지고 追放하는 一方 印度人의 一隊는 英國總領事館에 몰리어 갓다는 報가 傳하자 工部局本局에서는 自動車를 急派시킨 外에 新閘路通은 大騷動을 演하엿다 午後四時頃에 總領事館을 解散한 印度人의 一隊는 演說을 하야 氣勢를 올리엇더라

國粹會員四名이

民黨三辯護士慘殺

그밧게四名은또重傷

和歌山市深更에演出한大血劇

(和歌山電) 지난 十六日午後十時頃에 和歌山市三番町 辯護士이오 縣會議員인 志波淸太郞氏家에 米崎久一郞(民政黨系)辯護士 縣會議員 和田右勝(三七) 辯護士 坂口啓(三五) 四氏가 모히어 지난 總選擧時에 和歌山署에서 人權을 蹂躪한 告訴事件에 對하야 協議하던 中 國粹會和歌山支部長 佐佐木久吉은 그 部下인 楠木片岡外 三名을 引率하고 同所를 襲擊하야 日本刀로써 米崎、和田兩氏를 慘殺한 後 이 急變을 和歌山署에 通知하려고 電話를 거는 坂口氏를 襲擊하야 全身 二十七個所의 刀傷을 주어 死亡케 한 後 또 志波氏(五三)와 그 집에 와 잇던 漁業商 淸水信太郞(四四) 雜貨商 羽藤庄助(三三) 貝釦商 濱口男松(四○)等 四名에게 重傷을 시키어 모다 危篤中인 一大慘劇을 일우엇는데 犯人은 卽時 和歌山署에 自首를 하엿더라

慘殺한原因은 告訴和解不聽

【別報】 慘劇의 發端은 지난 總選擧時에 民政黨總務 中村啓次郞氏의 選擧事務所 會計主任인 前記 米崎久一郞氏를 選擧違反으로 和歌山署에서 檢擧取調中 同署司法主任 木滑警部에게 苛酷한 拷問을 바덧다는 理由로 지난 二月十三日 前記 和田 志波 坂口 三辯護士를 代理人으로써 告訴를 提起하야 同事件은 目下 和歌山地方裁判所 檢事局에서 取調中이오 被告訴人 木滑警部는 去月末에 引責辭職을 하엿는데 國粹會員이 中間에 立하야 告訴를 取消하라고 縷縷히 和解를 試하엿스나 原告側에서는 이에 應치 안코 依然히 告訴를 持續하려고 奔走하던 中이엇는데 그것이 當日도 志波氏家에 모히어 協議中이라는 소문을 듯고 그가 襲擊하야 慘劇을 일운 것이라더라

野黨聯合協議

民政黨은一向拒絶

(東京電) 無産黨의 提唱인 野黨聯合協議會 參加交涉에 對하야 民政黨은 一應 拒絶하엿스나 幹部에서 協議한 結果 不信任案提出은 政策上의 理由로 動機는 다르나 不信任案을 通過시키는 目的의 結果에 잇서서는 同一하다는 理由로 一應協議會의 意見을 聽取하려고 有志代議士로서 武內作平、工藤鐵男、松浦武雄、岩切重雄等 四氏를 出席시키기로 決定한 旨를 無産黨側에 通告하엿더라

佐藤氏民政脫黨

(東京電) 石川縣第二區選出 代議士 佐藤實氏는 十九日 民政黨을 退黨하야 田中總裁 秦幹事長의 紹介로 政友會에 入黨한 外에 政友會 二百二十一名 民政黨은 二百十七名이 되엇더라

衆議院開會

日程決定

(東京電) 第五十五回 特別議會 衆議院은 左의 順序로 開會하기로 決定하엿더라

一、二十日午前九時召集、同十時開會後 議院法第三條에 依하야 中村書記官長이 議長席에 着하야 正副議長을 選擧함

一、二十一日午前十時開會、新正副議長의 人事에 對하야 年長者犬養毅氏의 人事가 잇슨 後 議席을 決定하고 各部屬의 抽籤을

農民合同

基本條件決定

(東京電) 過般大阪에서 開催되엇던 協議會에서 決裂을 본 農民合同問題는 其後混亂狀態에 잇는 바 十六日中部組合提唱下에 農民合同을 斷案中으로 懇談會를 協調會舘에서 開하고 農民運動의 基本條件 二項과 合同基本條件 三項을 決定하엿더라

總括的不信案은

通過되지안흘것을自信

【內相單獨에는斷然處置】

(東京十七日發) 田中首相은 十六日午後六時에 靑山私邸에서 閣僚全部及鳩山翰長、前田法制局長官 秦幹事長等을 招集하야 臨時閣議를 열고 對議會策에 關한 根本方針을 決定코저 協議를 거듭하야 約五時間에 亘한 結果

一、總括的不信任案에 對하야는 五、六乃至十名의 差로 外一藏할 것을 自信하나 鈴木內相의 單獨不信任案에 對하야는 幾分憂慮되는 點이 잇다 그러나 그것도 結局은 三、四名의 差로써 否決될 것이오 萬一 이것이 通過될 境遇에는 一應衆議院에 停會를 命하는 等 手段으로 野黨의 反省을 求하다가 形勢를 보아서 總括的不信任案과 全然同一視하야 斷然히 處置함을 避치 아니할 것

一、議會는 相當히 紛糾할 것임으로 政府與黨의 結束運絡을 第一主義로 直進할 것

一、議長은 總裁와 黨幹部와 十分連絡을 取하기로 決定하얏는데 閣僚間에는 元田氏說이 有力하더라

一、共産黨事件에 關係된 左傾敎授의 處分問題는 一、二大學의 어느 學部敎授의 盟休外저 논覺悟하나 斷然히 解決할 것

右는 大體의 意見이 一致되엇더라

明政會에서는

內相不信任案

單獨的表明키로決定

(東京電) 明政會는 十八日夜 代議士會의 結果 特別議會劈頭에 獨自의 決議案을 提出하고 鈴木內相不信任의 態度를 表明할 바를 決定하엿더라

明政會綱領決定

(東京電) 鶴見氏以下 六代議士의 明政會는 十八日午後四時부터 東京會舘에 會合하야 綱領其他 對議會策에 對하야 協議決定하고 十時에 散會하엿다 더라

◇綱領

一、建國의 精神에 基하야 同胞生活의 本義를 貫徹하야 國家의 隆興을 期함

一、立憲政治의 發達에 依하야 個人人格의 完成을 可能케 할 社會의 建設을 期함

(東京電) 第三回協議委員會는 十七日午後에 開催되엇는데 民衆、日勞、民憲의 三黨議員及委員의 外에 元勞派黨水谷長三郞氏도 列席하야 圓滑히 議事를 進行하야 左의 件을 決定하엿더라

一、議長問題 議長候補에 安部磯雄氏를 立하고 敗할 時는 決選投票로 議長副議長을 政友會에 매앗기지 아니토록 勢力하야 副議長候補는 日勞의 河上丈太郞氏를 推함

一、生産能率과 分配、正義와의 要求를 調査하기 爲하야 는 國權에 依하야 產業을 統整하고 이가리하야서 國民生活의 向上을 期함

一、國際의 正義를 基調로 한 世界平和의 達成을 期함

推選할 提案贊成者人數 ...

一、對議會策에 就하야 는 議會劈頭에 明政會獨自의 決議案을 提出하야 鈴木內相에 對한 彈劾及 旣成政黨의 過去에 在한 責任事項을 加하야 政治更新의 意味를 包含하기로 하고 다시 十九日午後 鶴見氏邸에 集合하야 決議案의 內容을 協議하기로 하엿더라

동맹紡績工場破壞

改革不平으로

(高知十六日發) 當地의 一紡績會社職工 二萬은 同盟罷業을 하고 工場을 破壞하엿는데 原因은 組織의 改革에 對한 不平으로 因함이더라

四萬男女不就職

(岸和田 十七日發) 當地의 三十五個所紡績工場은 閉鎖되어 四萬人以上의 男女工은 就職하지 못하고 少數者의 脅嚇으로 盟罷는 全般에 及할 形勢가 잇스며 時時로 處處에 投石等의 暴行이 잇스나 市中은 一般으로 平穩하더라

會社側態度冷靜

(大阪電) 紡績聯合會 岸和田出張所로부터 온 入電에 依하면 十七日 罷業工場 三十五 職工數 四萬에 達한 紡績工場의 罷業은 今日까지의 形勢가 緩和되어 罷業工場은 十三으로 減少되엇는 바 製品滯貨는 多量으로 市況이 不振한 때임으로 紡績會社側은 反하야 休業을 당하는 것이 得策이라고 冷靜한 態度를 取하더라

出動令降下決定

第六師團과電鐵兩隊에

(東京電) 十九日閣議에서 熊本第六師團、中野電信隊、千葉鐵道聯隊에 對하야 動員令을 下하기로 決定하엿다더라

御裁可를어더 即時出動命令

(東京電) 田中首相은 十九日閣議終了後 鈴木參謀長과 함께로 前後하야 午後一時 赤坂御所에 參內하야 御裁可를 어더 即時出動의 命令을 發하기로 되엇다더라

◇電鐵兩隊에도 出動을命令◇

(東京電) 十九日閣議에서 出兵하기로 決定한 鈴木參謀總長은 熊本第六師團의 外 中野電信隊及千葉鐵道聯隊에 對하야 出兵命令을 할 模樣이라더라

共産黨彈壓을

全獨逸新聞一齊攻擊

(伯林十八日發) 獨逸政府는 來總選擧의 對策으로서 共産黨系의 活動을 沮止하려고 共産主義團體인 赤色前衛戰士聯盟에게 結社의 禁止命令을 下하엿다 然한데 此에 對하야 全獨逸新聞은 極右派를 除하고 一齊히 政府의 彈壓手段을 攻擊하야서 反對意見을 猛烈히 吐하더라

003341

京都大學의

荒木總長遂辭職

他大學에도波及될듯

(東京電) 荒木京大總長의 辭任에 對하야 水野文相은 他大學에 波及할가 恐하야 極力慰留한 模樣인데 荒木總長의 決意는 자못 强硬하야 到底히 慰留의 效果는 업스리라고 觀하는 바 荒木總長의 辭職은 他大學에도 波及될 것이 勿論으로 問題는 益益紛糾를 未免할 模樣이더라

辭意正式表明

(東京電) 共産黨關係의 一切處分을 決定하여 가지고 十八日午前十一時 東京驛에 到着하자 即時 官邸에 水野文相을 訪問한 荒木總長은

一、共産黨事件에 關係한 學生七名을 放校處分에 附할 것

一、社會科學研究會에 對하야는 八日 解散을 命하얏다는 處分의 經過와 및 結果를 報告하고 다시 辭意를 表明하고 歸하더라

發表는議會後

(東京電) 荒木京大總長의 辭職에 對하야 文部省에서는 其影響이 重大함에 鑑하야 極力慰留에 努力中이나 萬一 解決하려고 努力中이나 特別議會終了後까지 發表를 保留하도록 說得한 模樣이더라

수 업다고 正式으로 辭意를 表明하얏다 더라

共産黨事件과關係업다고

東大科學研究會解散拒絶

(仙臺電) 東北帝大에서는 社會科學研究會處分에 對하야 十八日午後二時同研究會代表三名을 招致하야 自發的으로 解散하도록 勸告하엿슴으로 右代表는 會員에게 이 뜻을 通知하고 協議하엿스나 共産黨事件과 關係가 업는 同會는 解散할 必要가 업다고 同命令을 拒絶하게 되엇슴으로 大學에서는 十九日까지 自發的으로 解散치 안흘 時는 學校側에서 斷然解散을 命할 方針이더라

思想取締訓戒

(東京電) 白川陸相은 十八日 參議長會議 第二日에서 軍隊內의 思想取締에 關하야 共産黨陰謀事件等에 鑑하야 思想取締에 一層注意하도록 嚴重히 訓戒하엿더라

京大左傾學生 處分決定

(京都電) 京大左傾學生處分問題를 評議한 十七日의 懲戒委員會及社會科學研究會問題에 對하야 秘密로 부처 엇스나 社會의 疑惑을 밧고 學生의 騷擾를 惹起할 憂慮가 잇다하야 十八日正午右評議員會及懲戒委員會의 經過에 對하야 京大當局은 左와 如히 非公式으로 發表하엿더라

一、學生處分問題에 關하야 京大에서는 十七日午後五時부터 三名을 放校處分하기로 決定

一、京大社會科學研究會問題에 關하야 同日午後八時부터 臨時評議員會를 招會하고 協議 二時間餘에 及한 바 其結果 社會科學研究會를 斷然解散시키기로 決定하엿더라

時間에 亘하야 懲戒委員會를 開하고 愼重히 評議한 結果 學生七

決定한 臨時評議員會의 內容은 絶對秘密로 부처 엇스나

東大研究會解散＝

(仙臺電) 小川東北帝大總長은 十七日午後 社會科學研究會에 關係가 잇는 六敎授를 招하고 自發的으로 此際에 解散함이 엇더하냐고 懇談한 結果 自發的으로 解散하기로 되어 十八日 研究會員에 對하야 解散의 理由를 說明한 바 가 잇섯는데 同大學에서는 研究會를 解散하고 敎授와 學生中에는 一名의 處分도 업시 圓滿히 解決되리라고 思하더라

河上氏 遂罷免

(東京電) 本日 京大의 河上博士에 對하야 左와 如히 罷免의 辭令이 發表되엇더라

京都帝大敎授 河上肇

依願免本官

▲寫眞은 河上博士

人事消息

▲申錫雨氏(新幹會總務幹事) 白川支會事件調査次、三日間豫定으로 海州、延白等地에 十九日夜出張

八面鋒

○上海共同租界公園門前에는 中國人과 개(犬)는 勿入하라고 特鐫大書한지가 오랜 것이엇다

○이제와서는 中國人도 熱血이 뛰어 國民革命이、半成功이나 되는 것을 보쪽、그리 侮辱을 그대로 할 수 업다나

○그래서 中國人의、入園을 認定하는 決議를 通過하엿다고、入十年만에 大伸寃이로군

○그러치마는、不同等이 同等으로 되고、同等이 反差的 不同等으로 되지 나 안흘가

服藥僉位案內

六味湯 八味湯 八物湯 十全大補湯 四物湯 合四物湯 雙和湯 補中益氣湯 附子理中湯 四六湯 歸脾湯 肥兒湯 水土湯 六味丸 八味丸 (各 上品·土種特別品 一劑價 [illegible])

但地方에 限하야 代金引換으로 送하되 郵稅五十錢 先送하심을 要함 大抵 湯藥은 自神農氏 以來로 世世相傳의 神術妙方은 多言을 不俟할지니 就中에 人與藥이 相勝하야 非藥이면 人不能活이요 非人이면 藥必無用이온바 病侵人身은 無乃平日康壯之時에 不服其藥故로 或陷於病局하야 如今文明世界를 悉知終身하니 齊在同胞에 似歎을 不堪하야 於是에 本人이 十數星霜을 藥業에 從事하든바 今番 一層擴張하야 諸種藥品을 各自産地로 擇品輸入하야 右記와 如히 奉仕的 大廉價로 迅速酬應하오니 愈位는 一次用命하시면 藥之精密과 價之廉低은 昭然自覺하실것시요 現今 土産唐材日本産의 三種이 有하야 價格에 差異도 不無하거니와 效力에 顯殊는 天壤과 無異하오니 服藥諸氏는 一次用命하심을 敬要

昭和三年四月 日

京城府積北洞一○二番地

補材專門 光明堂 白

◎粹士衞生家의 好評品

삭구

特製上一打 ... 皮サック 女用上製 男子用特製 ... 嚴封하야 密送內地送料各十二錢 外에 四十五錢 代金引換送料實費

振替東京八○一三番 東京靑山局私書函五 性美堂

專賣特許 金牌受領

淋病 世界一療法

酒 도自轉車도勞働도모다쉬지안코 自己가 秘密히 簡單安全히 완전히 근치할수잇소

東京市靑山北町 二之五

大阪市土佐堀一之二

朝鮮京城本町 五之二三

新富堂

말더듬이

訥言을 專門으로 治療

矯正案內書 無料送呈

京城府堅志洞 五八之二

訥言專門矯正院

小倉服地

夏物見本發行

店章捺印하고 申込하는 位에게 限하야 見本送呈

小倉服地 コーデー天 問屋

大阪市東區谷町三丁目

東川商店

電話東三一六三番

男女 學生服 運動服裝 都賣專門

型錄無代進呈

大阪市東區南新町二丁目十番地

北川商店通信販賣部

電話東四七五一番

有名アイジ靴・イーグル靴 發賣元

고무皮製各種クツ卸專門

(申込次第 型錄進呈)

大阪市東區博勞町心齋橋筋北

山下芳松商店

運動被服全般

メリヤス 雜貨 一式卸

大阪市東區南久太郞町四丁目

合資會社 心齋橋 寺井商店

電話船場一七四六番 振替大阪五七四一番

店章捺印하야 申込하는 位에게 型錄送呈

各種ボタン 洋服附屬品一式

大阪市東區谷町三丁目

卸問屋 小廣忠藏商店

電話東一六一三番 振替大阪六九七七七番

商標 孔雀印

大阪著名問屋案內

洋服各種 裁縫品 卸商

大阪市谷町一 石尾仁三郞商店

商店에照하야 生地見本 相場表 送呈

新案 虎印優良メリヤス ハラマキ 春夏物品揃

メリヤス雜貨及 運動服裝 小兒服卸 綿布加工品一般

ネビエシラズ腹卷

大阪市北區河內町三丁目 電話堀川(五三)二七五九 振替大阪二七六七番 合資會社 吉川長商店

每月 商報發行

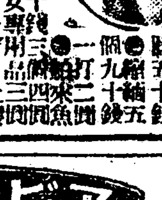

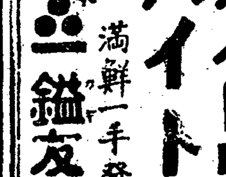

蠅取界에 全權大使

ハイトリリボン ハイトリ紙

滿鮮一手發賣元

鐚友號本店

全鮮到處雜貨店 에 서 販賣함

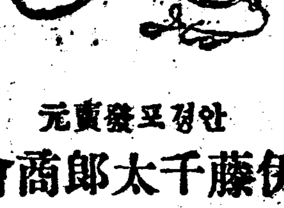

補材用 肝油 기름

家庭用 초 酢の素

眼鏡印

發賣元 伊藤千太郞商會

大阪道修町

(全國各藥店에서販賣함)

本案內特別一手取扱

電話土佐堀二三六六番

大阪相互通信社

豫期以上盛況裡에 物産奬勵사ー遂開幕

【開會劈頭에開城見學團과海軍參觀】

春雨一霽後觀衆殺到

전조선물산장려(全朝鮮物産奬勵)바사대회는 드듸어막을열엇다 조선사람으로서 획시긔뎍인대계획(劃時的一大計劃)으로서 삼십만경성시민이 나날이손꼽아가다리든 전조선물산장려(全朝鮮物産奬勵)바사대회는드듸어 예뎡과가티 작십구일오전열시부터 유래깁흔순 조선고악(純朝鮮古樂)의류량한주악으로서 대일일의 첫막을열게되엿는바 이날의일긔는 갑자이십팔일밤중부터 내려퍼붓든 비에어긴봄비의뒤를니어 다행히 비는바리지안이하나 음산한공긔가 장안일대를 휩싸고돌아 맘힐수업시 침울한긔분이 전경성에 창일하얏건만 일속이보지못하든 력사뎍대바사를긔어히 한번 보라고 미리부터 기다리고잇든 일반부민은 뎡각인오전열시가되기도 전에 대회장인 종로중앙긔독교청년회관(鍾路中央基督敎靑年會館)으로 모혀들어예긔한이상으로 대성황을닐우엇는바 동일정오경에는 본사개성지국(本社開城支局)주최로상경한 백여명 개성(開城)견학단(見學團)과 인천(仁川)에뎡박중인 일본함대(日本艦隊)의백여명 해군(海軍)들이 참관하야 대회장에 적지안은이채를띄워더라

意味깁흔標語와 千紫萬紅의出品

處處에새어나는感歎聲 뚜렷한조선디도도이채

전조선물산장려(全朝鮮物産奬勵)바사대회장인종로중앙긔독교청년회관(鍾路中央基督敎靑年會館)의 내부를 잠간살펴 보건대 대강당(大講堂)의정면에는 전조선의대소물산을도해(圖解)로그려노흔조선반도(朝鮮半島)의크다란디도(地圖)가부터잇스며 그좌우에는 의미깁흔표어(標語)가부터 잇는것을위시 하야장내의 처처에는「우리살림 우리것으로!」「박래품(舶來品)을쓰지말고 우리의고유한물산을 쓰자!」는라는 표어가부터잇는가운데대강당 도서실(圖書室)등의대회장에는 우리의고유한천자 만홍(千紫萬紅)의가지가지물산이 다각기그의특색을자랑하는드시 보기조케 벌려잇서 이모퉁이커모퉁이에운집하야정신업시진렬된물산을바라보고잇는관람객의입에서는시시로뜻하지안흔감탄의소리가업시새어나왓다

標語一部는 警察이禁止

렴페를요구 【深思】가不穩

별항보도와가티 조선물산 장려바사대회장안에 부터잇든 표어는「깁히생각하라」는 말이불온하다하야 소관종로서로 부터렴페명령을바덧다더라

朝鮮飮食과 風俗活寫 일반을위안

권긔와가티 전조선각디의 대소물산이진렬되어잇는대회장을지나서 밧그로나오라면 조선녀자긔독교청년회(朝鮮女子基督敎靑年會)에서미리시설해노흔간이식당(簡易食堂)에서역시순조선물산으로 맨들은「장국밥」「인절미」의과자들외순조선음식을준비하야 일반관람객의편의를도읍게되엿스며 서편에잇는넓은나마당은실내운동장에서는여흥으로서조선각처의풍속을박힌활동사진을영사하야써일반관람객의위안을도모하고잇더라

사진 상은각디물산 하는바사정문

天道靑年同盟 뎡긔총회개최

텬도교청년동맹(天道敎靑年同盟)경성부(京城部)에서는 오는이십일오후일곱시반경운동(慶雲洞)그교당안에서 림시총회를열고알에와가튼의안을토의하리라더라

◇議 案

一、委員改選의件
一、侍日講座의件
一、京城單一靑年同盟促進의件
一、其他

誤解로被訴된 柳英秀氏釋放

原鹽詐欺事件 전부오해

경긔도고양군 한지면 서빙고리 곡물상류영수(京畿道高陽郡漢芝面西氷庫里穀物商 柳英秀)는가인천부본뎡일뎡목송영원차랑(仁川府本町一丁目松永源次郎)으로부터 사긔뎍으로 원염(原鹽)수천원어치를 사취 하얏다하야 전긔송영의 고소로종로서에인치취됴후일건서류와함께 경성디방법원검사국에송치되엇다함은 긔보한비와 갓거니와이에 그의자세한내용을듯건대전긔송영이라는 일본인은 전긔류영수를 오해하야 그와가튼고소를데긔하얏스나 사건의 취됴를딸아 진혀오해인것이판명되어류영수는 즉시석방되는동시에전긔번디에서 여전히 곡물상을경영하고잇다 더라

大東學院落成式

◇生徒四百餘名收容可能

고창한(高昌漢)씨가 경비를부담하야건축중이든무산아동을교육하는대동학원(大東學院)의 락성식(落成式)은 예뎡과가티십팔일오후네시에 신축한그학교에서 열리엇는데식이열리지래빈의 축사 가잇고주인측으로 교주고창한씨와교장김만수(金萬洙)씨의 답사가잇슨후폐식하얏는데 집은천명한목재이층양옥으로 대략사백여명의학생을 수용할수잇스리라더라

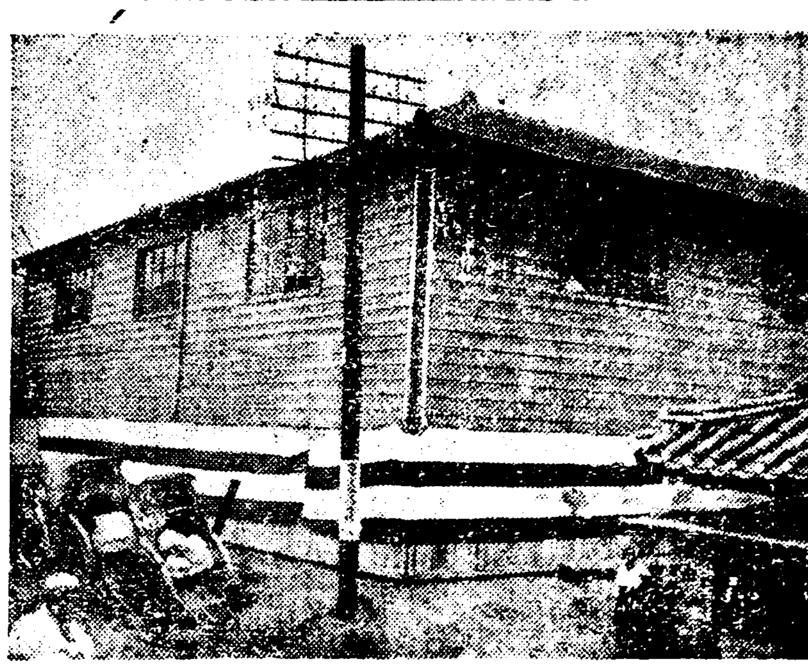

◇―반가운집대동학원―◇

高壓에憤慨하야 大示威行列

시가디로대를지어단니며 시위행렬후에무사히해산

咸興靑年同盟에서

함흥청년동맹(咸興靑年同盟)에서는 지난사월십륙일 오후두시부터 동맹극장안에서 데일회뎡긔대회를 개최하엿는데 의안토의는 개회벽두부터 일데금지를당하엿고각부보고(各部報告)중됴사부보고(調査部報告)에널으러 됴사부로부터 일이사항의 보고가잇나자 방청석으로부터 문데중의함흥수리조합(咸興水利組合)과도민간의반대가 맹렬한창립중의함흥위생사(咸興衞生社)에대하야 자세한것을 됴사한것이잇스면 발표하여달라고 요구하자 림석경관으로부터 그됴사발표를금지함으로 부득이 됴사부의보고를필하고 다른부의 보고에넘어갓는데 됴사부 위원으로부터 됴사부보고중 동장진수력던긔(東長津水力電氣)회사토디강제매수(土地强制買收)사건에대하야 보고할것이 잇섯든것을밋처보고하지못한것이잇다고하야 보고하고저 하매림석경관으로부터 그보고를 금지하는동시에 대회를 해산식히엿다이에 대회에서는 위원을내어 가지고 해금을교섭하엿는데 경찰은 방청석을전부퇴장식히면 다시계속을 식혀주마고하여노코 또무엇을 생각하엿든지 절대로 해금을 식혀줄수가업다고하며 정복경관을 다려다가해산을식이매 이에 극도로분개한 군중은 렬을지어가지고 반룡산(盤龍山)에 올라갓다가 다시길을돌려 뎡거장 우편국을지나대화뎡(大和町)을 통하야 시위행렬을 단행하고 청년회관에널으러 동여섯시경에 무사히해산하엿다더라(함흥)

日本共産黨被告 帝大學生이最多數

◇兵器工廠과專賣局員도多數 起訴된者凡三百餘名

일본공산당사건(日本共産黨事件)으로 전국검사국에서기소된자가 약삼백명에 달하얏는데그중에는

▲京大生五九▲九大生五▲東大生一▲東京砲兵工廠員一▲舞鶴工廠員三▲印刷局員四▲專賣局員六

이포함되어잇다더라

國際的少女爭奪

中國女子와 朝鮮女子爭鬪 ◇夜市人海中에서

六年만에찻는내딸(一)

모성애(母性愛)에눈물짓는엇던녀직공(女職工)의가엽슨이야기 ■혹은장충단(奬忠壇)가튼데로칠거운몸에 향긔로운 옷을차리고서 남녀로유(男女老幼)의 상춘객들이 거리에 가득찬 십팔일오후에시내종로통(鍾路通)큰거리에는칠거운 본과 향긔로운 옷을둥진인생의 처참한일장비활극이 연개되엿다

中間에少女노코 야시에서일장의말다툼

십팔일오후여덜시삼십분경에시내종로통이뎡목(鍾路二丁目)에 잇는관수동(觀水洞)으로돌어가는어구에는 면명이 십이삼세쯤되어보이는중국옷을닙은한소녀를 다리고가든중년의 중국녀자한명과 머리를 풀어헤친조선녀자한사람이 권긔소녀를 사이에노코 조선녀자는미친드시악이말한오랑캐년아 이계집애는 내딸이니 이리내어라!하고소리를질르면 권긔중국녀자는 또한중국말로써 무엇이라고 앙알거리야 한참동안 옥신각신하는동안에야시(夜市)구경을나왓든군중들은 뜻하지아니한 난데업는 놀라운 녀자들의 싸홈에 길거리에는일시비상한소동이닐어낫섯다

紡績社의女職工 눈물겨운로맨스가잇다

그와가티 한소녀를 사이에노코 국제뎍(國際的)으로내자식이니 네자식이니 하고싸홈이버러저 메소동이닐어나급보를접한소관종로서원이즉시권긔세녀자를본서로인치하야 가취됴해본결과권긔조선녀자는시외왕십리(往十里)에거주하면서시내모방직회사(紡績會社)에녀직공으로잇는리창희(李昌熙)로 라는녀자로판명되엿는데 그가그와가티종로큰거리에서 중국녀자를 붓들고힐난을 하게된경로를 들으면실로 다음과 가튼눈물겨운로맨스가잡재하얏다

悲劇의直接動機

풍파이곤난이한원인권긔리창희라는 녀자는 지금으로부터 륙년전에 그의남편을여인후 살길이막연함으로 시내관수동에잇는 엇던방직회사에 단니며 품팔이를하게되엇스나 그때의그에게는길순(吉順)이라는어엿분살밧게아니된 어린딸이 잇섯슴으로 공장으로단니며 품팔이를 하기에도 적지안흔곤난이 잇섯든바 마츰방직회사근처에서호떡(胡餠)장사를하고잇든 왕모(王某)라는중국인이 그의 정경을불상히넉이엇슴인지 친절하게도 어린아이를 다리고 공장일을하라면여간곤난이안일터이니 림시로나에게 맛기라함으로 권긔리창희는 그의말이넘우나 고마워서 깃거히 승락하고 즉시길순이를그중국인에게 맛기게 되엇든것이실로 이눈물겨운 이야기의실마리가되엇슴이엇다한다

全朝鮮物産奬勵사ー大會

◇時日 四月二十日午前十時부터午後九時까지
◇場所 中央基督敎靑年會舘
◇入場料 十錢(朝鮮日報讀者는五錢)
◇主催 中央基督敎靑年會 ◇後援 朝鮮日報社

【活動寫眞音樂其他餘興이잇슴】

校當局의勸告로 敎員一名又免職

학생측에선더욱분개하야 네가지됴건을결의하얏다

女子商業紛糾續報

루보=시내견지동녀자상업학교 맹휴사건은 교무주임신시철(申時徹)씨사임과아울러 날로거듭할스록 험악하야가는중인데 이문데에대하야 해결을 지어줄생각은조곰도업고 최후까지 강압뎍(强壓的)태도로시종(始終)하고저하야 문데는 점점확대되어가는데 이문데의 주인공이라할수잇는교장은 또다시 동교직원오세창(吳世昌)김용국(金容國)량씨가긔의견과 충돌됨이잇슴을뿐만아니라 맹휴 학생을선동한다는 리유로 권긔량씨를면직식히어 두선생은 재작십팔일오전아홉시경에 최후로교문을떠나면서 일반 재학생에게비장한고별을하얏고 학교당국은또다시 재학생 일백칠십명에게무긔휴학(無期休學)을선언하얏는데맹휴중에잇는학생들는십팔일오전에동교안에서회의를열고 다음과가튼 사항을결의하는동시에 학교의 내막을일반사회에폭로식히다고한다더라

◇決議事項

一、十七日까지回示를要求한데對하야 一齊히學校의態度를質問할것
一、學校當局의감추어잇는罪惡을摘發하야第二次聲明書를十九日까지各團體와父兄에게發送할것
一、十九日午後一時에敎員을請하야우리의精神을傳達할것
一、二十日午後二前에各社會有志를請하야우리의今日까지의顚末을말하야同情을求할것

十九日決議

별항=이상의두선생은퇴직식히고 작십구일오전에는 오륙인의교원이 문을굿게닷고 밈의한바잇섯는데 종로경사와 각신문긔자까지에게도립회(立會)와면회(面會)를 일체사절하는 일방리교장(李校長)은 그림자도볼수업섯고 이문데에 대하야일반사회에서는 장래를 주목하고잇는데 십구일에 학생측에서또알에와가튼결의를하엿더라

◇決議事項

一、金容國吳世昌先生을訪問하고辭退顚末을調査하는同時에留任을歎願할것
二、校長을訪問하고經過의一切를質問할것
三、學友全體會를召集할것
四、父兄個人尋訪의經過를調査할것

專修科도動搖 삼항을결의

십구일에전수과생(專修科生)집삼인은 모처에 모히어 이알에와가튼사항을결의하고정식으로학교에데출하엿다더라

◇要求條件

一、校長排斥
一、金容國吳世昌兩先生의復職
一、今般盟休生의要求條件을成立식힐事

(然而盟休生中 但一人이라도犧牲者를내지말일)

以上의三條項을不應하는時는專修科一同은登校치안켓슴

(但以上의答案은 本月二十日下午一時까지)

女子交換手와守衛 若干名을至急募集 하오니希望者는本社庶務部로來問하시압 朝鮮日報社

사게 팜니다 綢緞 布木도 京城 東亞婦人商會

低空飛行中墜落되어 姜飛行士慘死

십팔일오후에소택에서 安武飛行士도慘禍

일본비행학교(日本飛行學校)졸업생동비행사강성뢰(姜成賚)(三三)씨는 십팔일오후 세시사십분경에소택비행장(所澤飛行場)에서일등비행사안무장공문(安武長工門)(二五)을 동승케하고뎌공비행을하든중 긔톄에 고장이생기어 비행긔와함께 떨어져강비행사와안무비행사 는즉사하얏다더라(소택십팔일발뎐)

救世軍克己週間 금십팔일부터 약일개월동안

조선구세군(朝鮮救世軍)에서는 금월십팔일부터 래월 이십삼일까지 를극긔주간(克己週間)으로하야교인들로하야금그동안극긔검약(克己儉約)케하야돈을모아자선구제사 救濟事

學校盟休는 討議까지禁止 서울靑年委員會

시내견지동에잇는서울청년회에서는 지난십칠일 오후한시에 동회관에서 데십칠회 집행위원회를 개최하고신입회원을수리하고 상무위원 이인의사임이잇서 그대신보선하고동경청년동맹과조선프로레타리아예술동맹답변서에관한건은 다시문데삼을 필요가업다고인뎡하고일단타합을맛고특히평양광성고보(光成高普)와녀자상업학교(京城女子商業)맹휴에관한것은경찰당국으로부터금지를당하야부득이 토의치못하고폐회하얏다더라

陽氣不足

수회가고갈되면양위、조루、등케증이발생되는터에어추다난약도그수가업스나진실노실효잇는약이별무하니엇지유감이라할뿐만이리오 오륙십의노재라도명통나외난약에세계뎍으로발명되엿다장년은불론이요 더욱필요가업슴을만치여신하되 감감소와양긔부족하야방사에 하초습냉、몽설、유정、조루、패롭여의한케증등이즉시에진치되고건전히되며보음윤하야신 비록노인까지라도소년의성력례를건강이하고보양이됨으로 ◎감을늣기게되며약효역시영구히감니다무효면약가반정한나다 약가일제십일원사십전、완고중용삼십일원송료륙십오전

淋疾 근치에제하야

림질은남녀교접시에균의전염으로발하되그밧게냉과열등여러가지원인으로써생기기도하나니면만성이되야난치에이르며지어정충을박멸하야절손에까지이르게하는참두려운병이다 남녀간급만성을물론하고주사세척、내복약、상약등백약이무효하며자조발하야속수무책의환자난본원의(治淋秘劑)를일차고시하시요신구병을물론하고본약즉각에환부의병근을세척하야가래침가튼부정한거시환부로연하야나오고즉각권치되야영불재환하는세계뎍명제를시험하시요?약가일제칠원、완고중용십삼원송료각륙십오전

梅毒 에알아둘것

매독은부모에게도말못하는남녀교접시에전염되는데대병독이라신에만연되야목소리가잡기고코가떠러지고뼈가녹고자손에게까지그독을유전하야멸문에이르는흉악한증이다! 금번본원의세계뎍단근렴케(拔梅秘劑)가발현되얏다!남녀로유간수은제、육모제、비훈제등과六○六호九一四호등배약치료가낫지아니하며자조개발하는증과속수무책한선후뎐싱에케증을물론하고다만일제복용이내에단근되야영불개발하오니한자난최후결일차고시하시압약가일제십일원、완고중용삼십삼원송료각륙십오전

氣血不足

본원의자력빔건강케(滋陰興陽丸)은자고로남녀는비케이바그의위효에는능나지안닐재업슬지라무효면약가를반정하오리니근래의특허면존다는부동덕약등으로아지마시고시하십이불여일견이라일차고시하십바타나이다。남녀로소간의긔질이약하고건강치못한데와로인쇠패의케증등이신긔하게권치되고 부인의경도시요복통등케증 반경도부조의중과자궁병등이신효하게권치되옵고 남녀로소간의선후천부족과신경쇠약등제증이다만일케복용이내에권치되대복용즉시에수족이더웁고정신이상쾌하며소화가증진되고케중이신묘하게권치되야상근환골의감상이생하며로약재건강환조에이르던그의긔효에는사회동현의붓으로렴업을출자신합니다、약가일케십원팔십전、보통품오원팔십전、완고중용삼십원송료각륙십오전

=注意=

이상뎡약은사회의봉공을목뎍하는약으로써완고케는유약호무료효면얼마의약을쓰지권혀무료로권치하여드립을청명함니다근래(근사한광고)와(근리한약)이며(근시한상호)가세한방문과약가와송료는경성례지동(제중원)京城禮智洞五(濟衆院)振替京城一五貳壹番으로보내시면즉각에정케양정함니다다만약가의반약이라도선송하며마금인환을청구치안는우문은수응치안슴니다

머리를검고길고윤택하게합니다
本舗 大阪西區靱中通一 三宅

信賴할 趙膏藥 됴고약

여러분의信賴를맛는腫症仙藥은趙膏藥입니다 이는밝이그醫治的効果의確實한까닭입니다

趙膏藥의効果의자랑할點은
一、收斂拔根의힘이强합니다
二、구진것을업시하고새살을나오게합니다

이아래記錄한病에쓰십니다
부스럼、合종、당종、구창 諸般癰瘡、濕腫、痰腫、久瘡 유종、절담、결핵、락상어혈 乳腫、結痰、結核、落傷、瘀血 견비요통、모든무명종독 肩臂腰痛、一切無名腫毒

京城府禮智洞 天一藥房 電話光二○五○番

藥價 五錢 十錢 二十錢
到處藥房雜貨商에서팜니다 갓가운데서求해쓰십시요

親 坊
갑사고、물건조코、遠近을勿論하옵고 電話로用命하시면 곳店員이出張하옵고 地方은代金引換으로迅速酬應합니다
信用本位 李進雨商店
京城鍾路二丁目 德元빌딩(배건병문) 寺洞公園越便 電話光化門一八九三番
綢緞布木洋屋直輸入商

가뎡평론
녀성은사교를 엇더케하여야할가 (二)
心耕學人

◇녀성이란데질(體質)이일반으로보드럽고 또남성과 달은미(美)를 가진것으로서 교제들하게될때에는상대방(相對方)이 그와화회의시간이장하야집을 은근히 희망하게 되는바이잇는것입니다 그음칭은 부드럽고 또친절하야성의가갓독차이는듯합니다그리고심리는 일반으로 단순하고또칭아하야 조심이 만흔듯한것임으로 머개남성과 서로대하야 담화하는그동안에는음사히평화로운봄바람이 부러오는듯한늣김을 갓게됩니다 그리하야사교계에 녀성이 석기는때에는 어머인지 몰르게평화롭은공긔가 떠도는 동시에한편 탁자의 품위(品位)와취미(趣味)에 막녀한리익 이잇게되는일이잇습니다 그러하야 엇치의사교계의 위치는 긔계운던에 기름을 주입하는것과가튼것을 그동작과 경우를매우원만히 하는것입니다

◇그럼으로 남자만의 당관을도저히 원만히 해결되지못할문데들녀성으로서해결하는일이오늘날 사교계에는 그레가십로적지안습니다남녀의차별이 엄격한중국(中國)에서 비권송(宋)나라의 약조녀사(若照女史)가 커술한 녀론어(女論語)중에는 대객장(待客章)이라는일편의 교제연구하는학문를 배우게한것이 잇습니다서양에는 녀성의 사교술(社交術)이 매우속히 진보되어 일반의연구가 상당입니다 그리유는 물론남존녀비의 봉건사상(封建思想)유리파한지 이미오래이엇고또녀성의해방된 년조가매우 먼관계입니다 그뿐아니라 구주(歐洲)에는 국가가서로 린접하야 봉건시대에 국가와국가간에서 서로 패권(霸權)을 다투어 군사실업등각방면에 그진보와 향상을다른나라보다 낫게 하라는 야심에서 또는서로 서로의리해관계에서 여러가지비술(秘術)과 묘책(妙策)을안출하야 서로 동맹조약을 톄결하고또 세력균등(勢力均等)을도모하는등 적지아니 하엿습니다그리하야 이러한 긔회에서 남자만으로 도저히 볼능되지 못하야 불성공으로 맛치는것을 그중간에 녀성의외교와활약으로 성공하는례가 적지안습니다 이에딸아 구주각국의 녀성외교술은 상당한 정도로 향하야 그수완들이 완연히정비되어잇습니다

◇그러나 조선에서는 예전의디위한 상술(上述)한바와가러 긔회와모든 제도가봉건등하야 천연히그외교 방면에 더욱 일상교제방면에까지 일반으로 상식이 부족하엿슬뿐아니라 의식이 업섯다고하여도 과언이 아닐것입니다 그리하야 가뎡에서 해산하는이외에는 천연디 사회뎍역할(社會的役割)을 년해보젹든업섯습니다 이에서 오늘날도 것이해방운동으로의활동을보게되고 녀싱도 완전한디위들것게되는 금일의조선 녀성은과연교제들 어더케 연구하여야할가?교제란우에말함과가티 사람이 이세상에서 살어가려는가장중요한 형식이니 모든학문과 모든지식의 연구도대개이에귀납(歸納)하는것입니다 그러면 교제란엇더한것을 말하는것이며 엇더케 하여야 할것입니까?

第二十回婦人見學은 物產쌔사와 韓一銀行
조선녀자청년회와본사주최로 화창한봄날을리용하야안내
◇廿一日午後一時塔洞公園集合◇

조선녀자 청년회와 조선일보사주최의 데이십회 부인견학단(婦人見學團)은사고로써이미발표한바와가티오는이십일일(土)오후한시에 탑골공원에 모히여 십구일부터 련삼일간 종로중앙긔독교청년회관에서열니는전조선물산쌔사ㅣ(全朝鮮物產쌔사ㅣ大會)와 한일은행(韓一銀行)을견학하게 되엇습니다 지나간 사년동안우리는창경원(昌慶苑) 비원(秘苑)조선박물관(朝鮮博物舘)근정전(勤政殿)만텰공장(滿鐵工場)만텰공려사(滿鐵共勵舍)조선직조회사(朝鮮織組會社)동대문제사회사(東大門製絲會社)원잠종제조소(原蠶種製造所)조선은행(朝鮮銀行) 중앙뎐화교환국(中央電話交換局)경성우편국(京城郵便局)총독부 신텽사(總督府新廳舍)경성역(京城驛)식산은행(殖產銀行)총독부병원(總督府病院)중앙 시험소(中央試驗所)경성부텽(京城府廳)경성 방송국(京城放送局)동대문뎐차과(東大門電車課)룡산발뎐소(龍山發電所)조선은사수산장(朝鮮恩賜授產場)대창견직회사(大昌絹織會社)영등포방직회사(永登浦紡績會社)전매국(專賣局) 맹아원(盲啞院)제생원(濟生院)향상회관(向上會舘)조선호텔조선과학관(朝鮮科學舘)등을구경하고멀리평양(平壤)개성(開城)소요산(逍遙山)승과양주(楊州)습률대회(拾栗大會)까지열어회수를거듭할사록실익과흥미들맛보고 겸하야그동안회집한 단원의 총수가 만여 명을 돌파한 대대뎍성황을 일운것은 단원일동과함께 주최자 측에서는 무상의깃븜과 영광으로 생각하는바 이올시다 더구나 이번에는 조선의흙우에서 조선의우로(雨露)를 맛고자란는 풀과나무로 짜고만든 가지각색의 물건과 순전한조선뎍 색채와취미와 긔교를발휘하는ㅡㅡ 죽조마다로 우리가 먹고닙고쓰는 반만년의 오랜력사를가진 조선 남북방산을 고로고로 한자리에 버려놋코 팔게되는 조선에처시험인 조선물산쌔사ㅣ대회를구경하게 되는것은 무엇보다도귀중한 다시엇기어려운 조흔긔회가될것입니다 남의고루거각(高樓巨閣)이우리의 일간두옥(一間斗屋)만못한법이올시다 찬란하게꿈여노흔 문화생활가운데서 보기조코닙기조코 쓰기조하 남들이 만드러노흔 화려한물건들불아도리 조화시라고 사드린다하여도 또는송사 당장에이것이얼마큼 편리하고 찬놋허여도 결국이것은 맛치밋빠진시루에 물길어 붓는격이됩니다 가난한 조선백성의 살님사리가 나날이 더구차하여 지는것도 그원인의 대부분은 케나라물건을 박대하는데 잇는것이아닌가합니다 더욱이가뎡의 온갓살님사리를 맛튼부인네들에게는 이때에한번 눈을부비고 반것할조흔 시긔가 왓다고 하겟습니다 그럼으로주최자측에서는 경제뎍으로 예술뎍으로 조선의부흥을 위하는이 대회를 구경하고 아울너우리의 일상생활과 직접관계들가진 한일은행 (韓一銀行)의 내부를안내하여 드리게한것 이올시다칠관및헤서 상당한게단을밟어 배호지못한 우리의무식을 한탄하지말고 여러분가뎡부인들은이 긔회를 리용하야 화창한봄날하로들소풍하는 겸친히눈으로 보고배와봅시다 자세한수속은 사고들참고하야 만원이 되기전에 속속신청하여 주시기 바랍니다

봄철과小兒病 (四)
濟衆醫院 金殷善

이러한때에는 반드시 병발증이 발하야거나 신데에큰 고장이생한까닭임으로 신중이 주의하야 그원인을차자 그에대한 치료를 속히하지 안으면 아니됩니다조선서는이것을 홍역이 되리것다하야 못곳칠것으로 단념하는경행이만습니다 또홍역그병을 일종의 의무병(義務病)처럼 생각하야 약을처음부터못쓰지 쓰지안코 내버려두어 건혀자연의경과에 맥기는습관이 잇습니다 이것은 큰오해요 또한홍역을폐해입니다

홍역이 속으로드리것는 원인에는 여러가지가잇스나 가장만코 무서운것은 폐염입니다 폐염중에도가장치료의 효과가업는득카타알성폐염입니다 그러나시기들일치안코 곳치료를바드면 위험에서 구원밧는일이 잇습니다 캄푸식염수를 두시간 세시간마다위급할때는 한시간에 한번두번식이라도 주사하고 가삼에는 산소흡입을하고 호흡곤란에는 더운물로 씻질을하거나 안티푸로드스틴이나 에시카파푸재(巴布劑)거자죽으로 가삼을에워쌉니다

또한편으로는 강심거담제(强心祛痰劑)를 련복케하여야합니다 나는이우헤 백일해폐염(百日咳肺炎)마진폐염(痲疹肺炎)에유효하다는왁찐을만일주사야마다한번식 열이날일때까지 주사하야 구사에일생을 엇게한일이 잇습니다이주사는 폐염초기일사록 더욱효험이만습니다 이러케하야 홍역이 권쾌된후라도일주일이나열흘동안은두어잇도록하여야합니다 외출은 그다음에도 일이주일이나 잇서야식힐수잇습니다 첫서 홍역뒤쓰테는반드시담박한음식을먹입니다 그러나충분이 건강이회복되고또미열이잇다하야도넘우쇠약한병자에게는 돌이어 육집이나가타자양실와 음식을 먹여야 속히몸이충실해집으로넘오고측을직힐것이안입니다

근래면역학(免疫學)의발달로홍역은 알코난 환자의혈청이나마치이러한혈청을엇기어려운때에는 홍역을 경과한 어머니나 아버지의혈청을주사하야홍역의예방혹은 치료의 목뎍을달할수잇다는것을알게되얏습니다 머지아는장래에는죽어도면치못한다는 이홍역을생긴에넉넉히면할날이잇슬줄압니다

二、猩紅熱(성홍열、양독)

성홍열도 춘추로 류행하는두서운전염병으로피부의녀튼자리가 원숭이의얼굴빛처럼붉어짐으로 성홍열이라는일홈이잇습니다

槿友會의 園遊會
二十二日昌慶苑

근우회경성지회에서는지난사월십팔일 오후네시에 동회관에서 데사회집행위원회를개최하고각부에 경과보고와 신입회원통과가잇슨후 다음과가튼 사항을토의하얏다더라

一、園遊會에關한件
日時 四月二十二日(日曜)
場所 昌慶苑
會費 二十錢
集會는當日午前九時半外지에昌慶苑前으로定하고準備委員 崔恩喜 沈恩淑外十人
一、委員補選의件
學生部委員金貞媛氏가留學으로解任하고朴昊辰氏補選함
一、女子商業學校盟休에關한件(禁止)

映畵

羅雲奎君의復歸

몃달前에 『朝鮮キネマ』를憤然히 脫退한羅君이다시그들과 關係를맷게되엇다는 所謂외들린다 正式으로復歸한與否는알지못하나『朝鮮キネマ』에서 羅君의寫眞을다시 提供키로된것만은事實이라한다 提供이란돈을대여준단말이니 同時에적지안흔利益이 남은것이確實히證明되는것이다

映畫獨語(三)……沈熏

이케까지의 羅君의數만흔作品이우리映畵의 黎明期에잇서서 얼마마한새로운 境地를開拓해주엇느냐하는것은 지금발할자리가못된다 또는그의節操업슴을구지責하려고하지도아니다 世評은엇더튼 羅雲奎君은朝鮮映畵界에서 가장만흔活動을해온사람이오 苦生도만히한분이에하나이니 지금까지 걸어나온자최를 돌아보면第三者로서도 눈물이겨운일이한두가지가 아니다 『ツクワン』深多에『ツクミ』을 집으니 뒤엇고 外套하나도변변히 걸치지못하고 짜호아 왓다 『團』에게그만한 人氣를 한몸에 걸고 잇스면서도 그의 私的生活은 悲慘에 갓가운 것이엇스니사랑하는 아들을 일코葬禮도잘못한채 土窟속가튼 現像室안구석에서 밤을새우는그의커다란눈을.본사람이면 그가얼마나 映畵에對한情熱을가진사람인것을엿볼수잇다

莫說하고年來로 全朝鮮의數十萬民衆이 엇잿든이羅君의作品을보고 웃고울고손人벽을치고하얏다 그런데 그中에한사람도 그의손을잡고압길을열어주려는有志가업다는것은 적어도 우리全體의羞恥라아니할수업다

羅君을例로들어서 말하는것이니 都大體朝鮮의돈잇는사람들은 모조리神經이痲痺가되엇는가? 그의膏血을차내인作品은 또다시남의손을거처서 나오게되는 모양이니 우리들아케눈으로보고 웃고 울고 한갑까지 알들이 글거모아 그의주머니속에 進上을 해야올탄말인가?

羅君의作品치고 利남지안은것이업다 그러니까 약속빠른 장사치가 다시殊盤을들고 달려드는것이다

돈잇는 사람이여 利남는장사도 우리의손으로 해볼勇氣가업는가?

以後로 나오는 羅君의作品을 무슨일굴로 對하려는가? 해ㅣ하고 입을벌니고『스크린』을치어다보는 그대自身의 얼굴을 거울에비추어보라!

犧牲者의出現

東洋에서는 文化의中心地인 大東京의한복판에서 築地小劇場이 不過二三年동안에 土方興志氏의 私財六七十萬圓을삼키고 요사이도 每月三千餘圓의 缺損을 보고잇다한다 그렁컨만首腦俳優의 收入이란거우軍事代당배人갑ᄂ게되지못함을 보앗다 이러한窮境에빠저잇스면서도 그네들의演劇藝術에對한 眞摯한態度와 꾸준한 努力은 아모러한財閥의 偉力을 가지고도 움즉여 볼수업는 『뷔리』를깁히박어노앗고築地小劇場의存在가 儼然히世界的으로 認定을밧고잇스니 日本의 자랑이라아니할수업다

◇ ◇

는멧섬적이를넘어올리고 집몃間을與執해서뒤를대는것은오로는 그야말로鳥足之血이니이朝鮮에『거지』를한사람이라도더加速的으로만들어주는 罪惡일것이다 그러나우리는다솜어죽게되어서도누렁머리들을는돈이업사아니하다 朝鮮서映畵事業은劇場經營에比較할것이아니나 이미數十萬의觀衆이잇는것을보아서도 經營方針如何에딸아서는 決斷코밋지는장사가아니다 나오다! 尊敬할만한犧牲者여 先驅者는한몸의犧牲등을榮譽로알어야할것이다

第廿回婦人見學團募集

◇견학시일 이십일일(土)오후한시반부터
◇견학장소 조선물산장려쌔사대회、한일은행
◇집합장소 오후한시싸지『탑골』공원으로
◇신청긔일 이 십 일 (金曜) 싸 지
◇신청장소 청진동조선녀자청년회나조선일보사(電光六一五)로
◇주 의 어린아이를다리고오지마시고 단원의규측을잘직혀주십시오
◇主催 朝鮮女子靑年會 朝鮮日報社

◇독일(獨逸)녀자의운동열

文藝
暮春雜筆 金炳昊

◇봄이오면

봄이오면 얼마나깁거울가 얼마나늣검이만흘가 하고떡도ㅣ다렷는것이다 그리고봄이오면 지금까지의 意味업시지내오든 내生活을 意識잇게살어보리라 冊도더만히읽고 봄조흔詩歌에서 조흔詩想도엇으려고 오지안는봄을 속히와달반치도期待하고잇섯든것이다그래오고야 말봄은오고야말엇섯다봄이오고 보니무엇그커뒤숭숭한게분수하기만하고 돌이어내게는不滿과 興奮만남겨두고그네들의笑구경하려行列지어다니는봄이보기실혀서어서이봄의봄이가버렷스면 하고봄을呪咒하는것이다

…음에봄은 올날이멀엇서ㅣ
게도 봄이잇슬가?

◇理論遊戲의文壇

우리文壇이웨이러케亂雜할가 沈滯하여가는가 所謂理論鬪爭이라는것을일삼는이들의××에는 넘우나食傷증이생기어온다 大衆云云하면서 그들은大衆의 心理와環境을생각지못하는藝術理論을세우고자하는것이다 이테리켄차틱하야××……等이만히들어가고 어려운學說을쓰집어다쓰면 그만最高評論家로自處하는것이다 이來歷的氣分으로 남의作品이나 理論을짓밟고破壞를 주장삼는것이그들의 理論이다 그리고남우나實際作品을떠난 推想的理論이橫行하고잇는것갓다 엇지보면蹴球나 野球들하고잇는感을 禁치못할것을만히보는것이다 眞實로大衆을目標로하는藝術일진대 그 大衆에게와지각색의趣味를 涉川하야아히들의직란과혼가튼것을보이는니보다 各自의人格과 至誠論創作등을 敬虔을가지고 對하며 理論을세워야할것이요 硏究的態度를 가저야될것이안인가現在의理論鬪爭氣分은大衆이好感을가질理도업슬것이오 참푸로文藝가生長하여갈수도업겟고 眞意義를가진 理論세워질 가망이업슬것이다 同志들 自重을바라노라

◇先輩와新進

近來에新進作家 評論家가날로 늘어가는것은 우리文壇의오ㅣ죽한낫曙光을보는것갓치질겁은일이다 그들을歡迎하야줄文藝雜誌가적고 그들을指導하야줄 先輩의 不足함이큰유감이라아니할수업다 그中朝鮮日報文藝欄에 조흔新進의作品이만히 실리게되는데 文壇에서는다만 默觀만하는가(中略)좀더先輩들을敬하고 新進을 貴히너입시다

◇文壇月評

누가文藝創作月評하여줄이가업슬가 詩 小說 戲曲 評論에 잇서서 各各最高專門家가 月終計算을내여주엇스면하고 몹시도기다려진다 月刊雜誌評도 좃코 各新聞文藝欄評도좃켓는데 評家들이여 우리손으로잔약한 우리文壇을주기를바란나

이때는새벽
雄基 金治植

지금은孤寂한새벽!
그러나未久에어두운장막을뚤코
해처우는닭소리와함께
아츰해人빗이 솟으리라
삶의먼길을것노라고
피곤한다리를쉬이는동무여!
그대들의곤한잠을빨니깨어라
그리하야笑기는어둠을딸아행장을수습하야거리로나가자!
동무여!
東天에이글이글타오르는아츰햇빗의 그뜨거운熱의洗禮를 밧자!
그熱만이동무들의가질힘이라하네
오오먼길을것는동무들이여!

라디오 二十日 放送 푸로그람

午前十一時 料理種類日用品時勢▲午後一時半天氣豫報▲三時四十五分ㅡㅡ스▲海軍의夕▲『日本海大海戰』演者氏名未定作奏第二艦隊軍樂隊▲뿌라스、쎈드數曲第二艦隊海軍軍樂隊三十二名指揮軍樂隊長岸本勇之進 海軍軍歌數種海軍軍樂隊有志▲海軍軍事講話第二艦隊戰艦靑葉艦長 海軍大佐井上肇治▲映畵解說『水兵의母』岡田▲우ㅡ스기라子管絃劇伴奏▲戲曲朗讀沈默獻家『人肉裁判』沈默▲伽倻琴並唱吳太石伴奏安基玉 日曆序及時報

四季를通하야기침
天식의安全療法
登錄商標

천식 기침
喘息의變症을防하는龍角散

感氣는四季를通하야萬病의門口가됩니다。特히輕한感氣라도痰咳、喘息의氣味가잇는時는조금이라도放心하야서는안됩니다。기침은반듯이呼吸器에關係가잇슨즉放置하면肺炎肋膜炎을併發하고、遂히肺結核의原因이되는事임니다。故로조금이라도痰咳喘息의氣味가잇는때는即時鎭咳祛痰專門의最高權威劑龍角散의安全療法을施함이必要합니다。

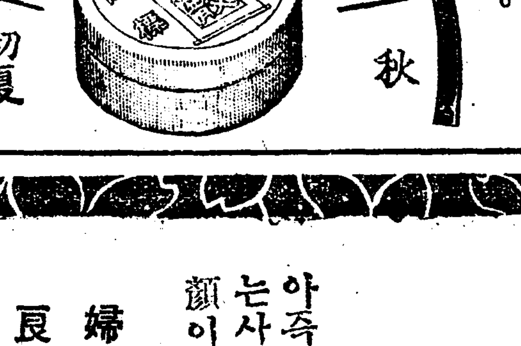

龍角散

龍角散은貴重한藥劑로된것임으로少量으로도奏効顯著하고且香味爽快하야服用하기조흠으로如何히藥실혀하는분이나兒孩들이라도服用하기조흐며服用時마다精神이明晰하야咽喉의苦痛을完全히除함니다。

003342

(이런분은꼭쓰십시오)
●痰咳로恒常苦痛하는사람
●喘息으로씩ㅣ씩ㅣ갓버하는사람
●밤기침이甚하야睡眠치못하는사람
●流行感冒로기침하는사람
●肺病으로恒常無力한기침하는사람
●痰의臭氣가나고時時로血痰吐하는人
●音聲이變하고又는咽喉症잇는사람
●百日咳又는疫後기침하는兒孩

其他如何히頑固한呼吸器疾患의기침도約二週間만服用하면그効果가速顯합니다

定價	
三日半	三十錢
一週分	五十錢
二週分	九十錢
五週分	二圓
八週分	三圓

本舖藥劑師 藤井得三郎 東京市神田區豊島町 振替東京九一一番 電話浪花(九二〇)八〇五番

▲全國各藥店에有함▼

사람을젊게하는 世界的靈藥
中將湯잇는곳에는疾病이업고老衰가업다

아즉이靈藥中將湯을服用치안코婦人諸病으로苦悶하는사람은곳試用하라 今日의愁心도明日은愉快한笑顏이된다

婦人良藥 中將湯 중장탕

은血行을盛케하고抵抗力을强케하야體內의毒素를排泄하고新鮮한血을養하야婦人病을治療하고또豫防하야決코老衰치아니함

‖이러한사람은至急服用하라‖

子宮病‖子宮의障害는곳全身에影響이밋처體內全部의血行이不良케되야다음과가티性狀을起하야身體의破滅을當코만다

頭痛眩暈‖頭部가무겁고口味가업고氣力이無하야恒常頭痛이나고時時로眩暈症나는것이婦人病의徵兆이다

下腹筋張‖또는全身이땅기면서압흐고脊과腰部의마듸마듸가압흐고腎臟病이난다

帶下病‖子宮病에걸이면반다시희고도적은물이나온다그것이即帶下症이다그러나重症에이르면顏色이조치못하고또時時로血과膿汁混雜한물이나는때도잇다이것을放任하면아모리하야도兒孩가안되고兼하야女子인義務를다할수업게되며結局夫婦間不和가生하고價値업는사람이되고만다

히스테리‖頭部가무겁고氣가沓沓하고神經過敏에이르러怒하기를잘하고空想을하며心悸와不眠症이생기며事務에倦怠케된다

腰足冷込‖腰와足이어름가티冷하고또아슬아슬惡寒이나고時時發熱이되어體溫不調로小便이자조보게된다

月經不順‖出血過多或은滯留로不順케되야經期中下腹에疼痛症이생긴다

惡阻‖惡阻는生理的이고病은아니다、惡阻가重하면母子共히危險하다、中將湯을服用하면姙娠中의疾病은未然에防止하고安樂히解產할수잇다產後에服用하면汚血을速出케하는同時에元氣를回復하야健康케한다

定價	
三日分	五十錢
七日分	一圓
十五日分	二圓
二十三日分	三圓
四十日分	五圓
六十五日分	十圓

參圓以上은新案振出容器附

本舖 津村順天堂
本店 東京市日本橋區通四丁目 電話日本橋六〇二 振替東京六〇八
支店 大阪市南區長堀橋筋二丁目 電話南二五 振替大阪四六

小作權突然移動으로 二十餘戶活路頓失
呼天叫地의痛哭聲 新幹會에서對策講究

忠北槐山郡延豐面槐下里에는同郡長延面長林俊相氏의畓三十餘斗落과田五日耕을四五年前부터槐下里一帶에曺農家에게잘分配하야小作케하엿든바지난一月에突然히舍音曹其銓氏에게書信을보내어明年부터는貴下를舍音으로쓰지아니하겟스니그리알라고하엿슴으로曹其銓氏는明年度에舍音을맛구면小作權도必然移動되겟슴으로林俊相氏田畓을耕作하야生活하는二十餘戶四十餘食口의生途는엇지할가憂慮하야그準備를하든中지난三月에이르러舍音變更은今年부터라고하며自己의親分잇는某를舍音으로내인바새로난舍音은小作權을全部移動하게되엿슴으로突然히生途를일케된小作人들은엉엉두드리고부르지즈며每日이집저집에서우름소리와恐怖에싸히어寢食을일코萬若如意치못하면그前小作人들은定處업시流離아니치못하게되엿다는報道를들은新幹會槐山支會에서는總務幹事安喆洙氏를特派하야眞相을調査하는同時에對策을講究한다더라(槐山)

農補校設置를 道內務部長에
安邊에서要望

安邊郡面協議員代表者等은去十五日泉崎新任內務部長의赴任途中元山驛外지同車하야安邊郡守外同地學校管理者等이安邊에農業補習學校設立을要望하엿는데其要旨는赴任中의內務部長에게要望하는것은學期更新時期이라時期의問題로急速을要하는理由이라는바安邊地方은農產地이나其子弟들農學校에工夫식히자면京城又는咸興에보내게되매一般困難한터인즉必然의要求로安邊에農業補習學校의設置를願하는바이라더라(元山)

安東縣에서 新生會禁止
宣言不穩하다고

安東縣靑年會와基督敎靑年會幹部의聯合으로滿洲運動에單一黨인新生會를發起하야各方面의聯援으로四月二十日創立大會를開催하게되어海內外同志에게紹介狀外지發送하엿든바去十七日安東警察署小松高等係主任으로부터當會發起人代表金道益氏를召喚하야宣言書가不穩當하다는理由로發會(二十日에擧行할것)를禁止하고通하야宣言書全部를押收하엿슴으로萬般準備에紛忙하든發起人一同은對策을講究中이라더라(安東)

福壽公普位置問題로 面民大會代表
道當局에四次陳情 萬一에不如意하면 總督府外지陳情할決心

全北錦山郡福壽面에서는山間一隅로지우今年에야公立普通學校를設立케되엿는바面民들은一面中心之地로生徒의通學이便宜한九禮里로位置를定하기를志望하는데面長趙炳潤氏는自己居住地인谷南里에位置를定코자하야郡守에게運動함으로面民의怨聲이籍甚하며昨年中面民이獎學費로募集된中에서自己의親任을會計員으로定하고一個月十圓式을支出하야貧民의血汗을濫出한金錢을濫費하얏스며自己의私情만생각하야熱心으로自己의區域에位置를定하겟다고함으로面民이大會를開하고陳情委員을選定하야四回나道當局에陳情하얏다는바今回에는代表委員宋在一河瓚官、晉泰三氏가道知事를訪問코자하얏스나面會치못하고道學務課長을面會하고事實을實地調査하야一般의志願대로定하야달라한즉學務當局에서는郡守에게諒解를求하야圓滿히解決하라고하엿다는데萬若道當局에서一般의志願하는中心地를實地調査하야定하지아니하면總督府外지陳情할豫定이라더라(全州)

市日變更宣傳 加平邑

市場日子는自來로陰四、九日이든것을陰三、八日로變更하고此를宣傳키爲하야市民等이數多한金額을提供하야陰三月三日로六日間에亘하도록씨름과新劇과여러가지餘興으로宣傳한다는데本報支局에서는大大的後援을할터이라고近來에드믄노리가演出될터이라고豫想하며四方에서集合할群衆은無慮數萬名을突破하리라더라(加平)

各地瑣信

東萊

◇海雲臺自動車時間不準‖海雲臺自動車部機張停留所의定期發着時間은依例히적어도二三十分或은四五時間의遲速이有하야定期라는名色뿐이요한번時間마추어타볼수업슴으로乘客의不便이적지안허一般의非難은갈스록놉파간다고

◇機張金組定總‖來二十二日午後一時부터機張公立普通學校講堂에서機張金融組合昭和二年度定期總會를開하고左記事項을附議하리라고

一、昭和二年度財產目錄貸借對照表 事業報告書及剩餘金處分案並此에對한監査의意見書承認의件
一、昭和二年度役員手當支給의件
一、定款變更의件
一、監査一人補選의件

◇機張公普兩敎員轉勤‖機張公立普通學校訓導姜俊英崔學福兩氏는今般에突然히他郡으로轉勤이되엿슴으로學父兄會及知己들의主催로兩日에亘한敎員惜別宴이잇섯다는데兩氏는學生間의崇仰과社會의聲望이매우놉든관업으로一般은愛惜의情을禁치못한다고

◇機張面蓮花里尹得九朴汗烈의兩은內外가잇섯스니老夫婦는한달한날에나서로만나게된後六十餘歲의高齡에達하도록鴛鴦綠水의格으로偕老하야오든바몃칠前에偶然히한달한날에病이드러呻吟하다가去九日에영감되는尹得九가먼저他界로떠나게되매내업서도너못살고너업서도내못살는양을일흔할마니朴汗烈은사랑하는영감의世上살만치사로사나？生而同家死則同穴이라하면서泰然自若한擧動으로나도가티갈터이니베머리밥을하라하고家族들은미들수업는말에나마再三독촉함으로부득이베머리밥을하야노흐닛영감의使喚이불르러왓다는말을남기고果是자는듯이영감의뒤를딸아他界로떠낫슴으로지난十一日에함게盛壯한葬式을擧行하엿다는데一般은이러한例外의生과死가偶然한일이나매우奇異한일이라하며요사이所謂『모던뽀이모던껄』들의어설픈戀愛떠위는蓮花里白玉樓外지라도携手同參한이老夫婦의徹底한戀愛生活에는石灰도드리지못하리라는諷刺外지떠지게되엿다고

◇機張某旅館에서는每日『花鬪』(?)가진賭博이오날썩가업다니旅館이아니라賭博展覽場이섬이로군！一般에밋치는害毒이적지안타！

◇機張面內의無業者가男一七九八人女二二五〇人이나되어前年의男一一六七人에比하야畧三割强의增女一〇五八人에比하야五割强의激增을示하며一七戶로써前年의男二二戶女二四戶에比하야男四割强女六五分强의激增을示하게되엿다는데總人口七七九四人에對하야無業者四七七九人인則六割一分强이란엄청난現狀임으로이는비록現社會制度下에서는오히려必然의勢이며現像이라할지라도一般은새삼스러히놀내지아니할수업다고

◇東萊第一普校六年生遠足‖百五十餘名은去十三日午前에遠足次로當地에來하야普校庭에櫻花를觀賞하고少憩한後同日午後에떠낫다고

鏡城

◇鏡城金融組合第二十四回定期總會를來二十三日午前十時부터當地靑年會館에서開催하리라고

◇肥料盜賊‖近日鏡城邑內에는肥料盜賊이橫行하야到底히防止할수업다는데그中에도□□家로分鏡城의第一位인李○○君場의肥料盜賊은第一이라고一般은매우注目中

◇駐在所自轉車一臺贈呈‖鏡城警察官駐在所에所謂老人團으로써組織된訓鍊院과七班에서去月에百餘圓의五金을주고自轉車一臺를사서贈呈하엿다고

◇鏡城驛의不公平한行動‖鏡城驛前에는貨物取扱하는運送店兩處中一處는日本人經營인바去番에朝鮮人의經營하는運送店에서貨物托送狀을日人店보다十餘時間압서提出함에도不拘하고無條件으로日人店貨物을先送하엿슴으로運送店은責任上勿論이어니와荷主側에서는大憤慨하는바驛長은좀注意하여주기를一般은期待

松坡

◇松坡金組定總‖廣州郡中垈面松坡金融組合에서는來本月二十二日正午十二時頃內에서第十七回定期總會를開催한다는바當日은一般收支의決算報告며組合長의任期滿了로因하야改選이有하리라고

◇旱魃로憂慮‖廣州地方에서는今般春季旱魃에牟麥도凶歉일뿐아니라畓苗坂設置에對하야

巨濟

◇失神이냐通神이냐‖巨濟郡巨濟島延草面梨木里裴允寬의妻金姓女(四○)는엇지된셈음인지精神에異狀이생기어서自稱明道라하면서迷信的虛無孟浪之說을함부로한다는데無知한村民들은그가通神하엿다고每日問卜하러오는사람이連續不絕한다는데一般은그들의無知함을慨歎不已한다고

◇備林踏查去益尤甚‖巨濟郡下各面에는年前부터備林踏查員들이甲乙丙各派들난우어가지고現鄕校直員의椅子를爭奪코자自出하는醜態는旣報한바어니와現直員擁護派에서도反對派와가티近日數十餘人連名捺印으로當局에請願하야現直員支持를畏乞伏乞하는等그의醜態는去益尤甚하다는데一般은크게非難한다고

◇道主催巡廻活寫‖慶南道主催巡廻活寫班一行은衛生及敎育宣傳을目的으로지난十四日夕同邑延草面竹土里進明講習會運動場에서映寫하얏는데觀衆은八百餘名에達하야大盛況을일우엇다고

◇奸情이發覺되어自殺未遂‖同郡一運面古縣里中通谷金乃助의子婦尹姓女(三○)는二運面水月里劉某와情을通하야온지이미오래엇는데이를눈치챈本夫는항상尹姓女의一動一靜을살피든바지난十日夕에前記尹姓女는本夫의出他를機會삼아奸夫와野會의行動을하다가意外로밤中에돌아온本夫에게發覺되엇는데同尹姓女는붓그러워그리함인지압바다물에몸을던지어自殺코저하다가이웃사람의救助를닙엇스나方今生命이危篤하다고

◇總代選擧로葬日을延期‖巨濟漁組第六區總代들지난十四日延草面事務所會議室에서選擧하엿다는데同面鳥飛里諸某兄弟叔姪들總代候補로出馬한諸世健氏를援護하기爲하야그의實父와實叔의葬日을延期하고모다醼盜를쓰고十里外選擧場에出席하엿는데一般은非難한다고

任實

去十四日에任實郡外纛家婦女三十餘人을網羅하야豫修齋를지냇다는데豫修齋란것은死後의極樂길을닥기爲하야生前에佛供을들인것으로一人前에十圓乃至二三十圓의婦人經濟로는不少치아니한金錢을아김업시施主들은熱心을다한다 任實集會로는稀有의大盛況이엇다迷信의主人公인婦人만흔婦女無慮五百餘名이雲集하얏다고齋求最이얼마나求最할것이잇는지村婦人들헌감봇동이에서熱心을피곳코欣然한것이暮景致의一幕이엇다佛供마나님들！死後의길을닥는것보담요사이道路에砂利賦役에貧民을爲하며하야斷心한여나提供하는것이오히려豫修齋보담積善이되지아니할가?

◇쌀장사들의赤化宣傳隊다고‖去十四日에任實郡屯南面獒樹里에서米穀商하는金龍岩과朴炳張李氏는京城서온刑事두사람에게붓들이어서當日京城으로卽行하엿다는데事件은赤化宣傳의嫌疑?라한다神經過敏한警察當局者의奉夢의푸닥거리는아닌가?

◇貧民의慘狀‖任實서는요사이砂利賦役이一大問題이다邊로三尺을當한農民들이一坪에高三尺半의砂利를메날이나걸일것인가速히해도一週日이넘우걸린다한때農民의하소연『自動車하는가』주슬을덤어서道有林에가서돌을다가道有林에게맛는사람도잇다한다

町洞總代決議書를接受한 元山公職者聯合會
府民의意思를尊重하야 辭表를撤回하기로決議

公職者總辭職에對하야元山洞町總代側으로부터보낸決議書를接受한元山公職者聯合會에서는旣報와如히去十六日午後八時부터商業會議所樓上에서右決議書에對하야協議會를開催하고杉野氏報告와辭表受取顛末報告와伊藤委員으로부터府民全般의聲이如斯한즉我等은其意를尊重하야辭表를撤回하는것이조켓다는意見과其他五六名의公職者도大槪右와同樣의意見이잇섯스며朝鮮人側公職者는各町洞總代代表가府民의意思는不顧하고辭職에對한責任은公職者뿐만아니라一般府民도責任이잇다는等의自己들마음대로各皆하얏스며當初의目的을達成하기前에辭表撤回等의意思不合致의關係인지出席者가極少數임으로此斷에對하야도可成的圓滿히諒解를求한後結局府民一同의意志를尊重하야今回公職者는全部復職하나決코此가目的을達成한것은아닌즉今後一般府民과가티一致協力하야當初의目的에對하야勇往邁進하기로滿場異議가無히決定後聲明書를朗讀하야亦是異議업시決定發表하기로하고十時頃散會하얏다더라(元山)

敎育普及 常設機關發起
鎭南浦에서

勞働者와家庭婦人및無產兒童의文盲을徹底的으로退治하기爲하야去十二日午後八時에鎭南浦府碑石里延興靑年會館에서市內各團體는勿論各界의有志人士를網羅하야敎育普及常設機關發起期成會를發起하고新幹會支會長朴晩齊氏의開會辭를비롯하야臨時執行部를選定하고제안件에들어가서이會館을發起會로하기로하고準備委員十二人을左와如히選定하고討議事項으로臨時事務所는新幹會支會에置할것、一、其他의一切는準備委員에게一任하기로一致可決하고同十時半에閉會하엿는데一般社會에서는이機關의實現을熱望하며期待하는바가만타더라(鎭南浦)

◇準備委員‖元禎衍 洪箕疇 李錫勳 韓晃 金秉歡 朴挺傑 張瑞奎 李正 朴濟興 金致龢 朴瑢 吳基周

咸興商業會 第卄一回定總

外資의侵入으로因한朝鮮人商業界의衰頹를防止하며同時에朝鮮人商業界自體의發展을圖謀코저去今二十一年前에創立된咸興商業會에서는지난十五日午後二時부터同會館內에서第二十一回定期總會를洪基範氏司會下에開催하고諸般事項을討議한後同五時頃에閉會하엿는데當日被選된新任員은如左하다더라(咸興)

◇任員
▲會長金融漢▲副會長金冰根▲總務韓恒稙 權炳斗▲顧問 金文善 洪基範 朴道燁 金允漢 金重瑞▲財務南廷燮▲評議員吳明根外十九人

馬、昌協會 第一回定期大會
來卄五日開催

馬山과昌原各地에散在한社會團體로組織된馬、昌社會團體協會에서는去十六日午後三時부터昌原靑年會館內에서李周萬氏司會下에執行委員會를開하고第一回定期大會와其他의事項을如左決定한後同四時半에閉會하엿다더라(馬山)

◇決議
一、執行委員補選에關한件
來定期大會時外지保留하기로
一、定期大會開催에關한件
가、日時는四月二十七日午後一時半으로함
나、場所는昌原靑年同盟會館으로함
一、團體負擔金에關한件
定期大會時에持參케할것
一、議案作成의件
李周萬金漢龍兩氏에게一任함

釜山港에繫留한航船을 癩病者群이襲擊
甘藷等을掠奪할計劃으로

지난十七日午後三時半頃에釜山港北濱에繫留中帆船若江丸에는癩病患者三十餘名이與來하야乘組員八名과一大格鬪를演出한바負傷者外지出하야釜山警察署에서는主謀者四名을檢擧하엿는데原因은癩病者들이同船의積荷인甘藷等을掠奪하려든것이라더라

龍井新聞‖配達同友會 臨時大會

市內新聞配達同友會에서는四月八日午前十時東亞日報支局內에서第六回臨時大會를開하고다음과가티決議한後午後三時十五分에閉會하엿더라(龍井)

◇決議事項
一、會費問題
一、配達料金問題
一、廣告其他散布文의取扱問題
一、配達區域問題
一、其他諸問題
(가)配達에게新聞一部式줄것
(나)配達外에일은支局長又는配達과協議에맛길것
(다)每月一回式第一日曜日에會合하야互相親睦을助長하며一個月間所感을相換할것
(라)以上에決議한中各新聞本社又는支局에알릴것을各新聞紙에記載하야通知케할것
(마)以上決議에反對하는支局又는本社가有할時는그新聞의配達을中止할것

榮州에서 乞人이小兒拐去
◇…父母의注意할일

慶北榮州郡榮州里에서는지난十四日午前十一時에數百餘名의群衆이모히어一時騷動을일으키엇는데內容을들으면乞人二名이小兒三名을砂糖과菓子로誘引하야逃走하는것을市民들이追捕하야警察에嚴重한取調를밧는中이라더라(榮州)

安州醫生講習

安州警察署에서는去十六日부터向五日間管內에잇는三十七名醫生에게衛生講習會를開催하엿다는데每年一回式開催하는規定으로過去數年間은事情에依하야開하지못하엿슴으로今回에는完全한敎授를施하리라하며講師는安州公醫徐廷侯氏이라더라(安州)

兩團體에서準備하든 安城市民運動中止
一週日內에兩次開催함은不可 金曜會에서새로히主催할豫定

安城邑內安城體育會에서는來二十二日에安城市民大運動會를開催하고同邑內安城店員會에서는同二十九日에亦是安城市民大運動會를開催코자前記兩團體에서互相準備에汲汲하든中한地方에서一週日內外에市民大運動會를兩次式이나開催함은어느點으로보든지不可하다는當地有志諸氏의提唱으로前記兩次運動會를合同或은聯合으로開催코자여러가지交涉과또는調停이잇섯스나雙方의意見이一致치못하야一般人士間에一大問題가되어잇든바去十六日에安城警察署에서는兩團體에對하야各各中止하기를勸諭함으로不得已中止하게되고安城金曜會主催로別로히市民大運動會를開催하리라더라(安城)

晉州佛敎靑年 創立總會

去八日下午一時半부터晉州玉峰里佛敎堂에서晉州佛敎靑年會創立總會를吳澤彦氏開會辭로開催하야各種順序를마치고幹部를左와如히選擧하엿다더라(晉州)

◇新任幹部
▲庶務吳澤彦 李康洙▲敎育李昌均 申樞 朴甲秀 河貞順 黃廷伊▲理財吳澤彦 趙秉喆 朴貞源▲體育曹錫麟 玄有福 河順女

群山勞働聯盟 委員會도禁止

群山勞働聯盟에서는去番에類似團體合併組會의禁止를當한對策講究와오는五月一日『메―데이』準備其他諸般事項을討議하고자執行委員李泰晳氏는召集屆出을지난十二日에當局에提出한바署長이不在하다고다시오라함으로그翌日다시出頭한즉神島高等係主任은集會를禁止한다함에對하야集會를禁止하는理由를質問한則主任은勞働團體의內部가新思想을注入의傾向이잇기때문에絕對取締方針이라고答辯함으로不穩한事實이나고反問하매執行委員會가든것은나苛酷하지안흔가나結果를齎來할는지도모르는如何튼禁止한다하며主任은聯盟도勞働團體自身이아니고모두다라는말을함으로該聯盟에서는돌아왓스며同聯盟細胞團體에서도對策을講究한다더라(群山)

宣龜間 自働車開通
十五日부터

宣川과龜城間에는그동안交通이不便하야定州로가서定州에서自働車로來往하든바지난十五日부터宣川龜城間을自働車로直通하게되엇다는데各停留場의出發時間은如左하다더라(宣川)

一、宣川發 午前九時
一、日峰發 同 九時四十分
一、梨峴發 同 十時三十分
一、蘆洞發 同 十一時二十分
一、龜城着 同 十二時

群山開港紀念으로 市民大運動會
◇……平和團主催로

群山體育界에重鎭만을網羅한平和團에서는年年히群山開港紀念日인五月一日을期하야市民大運動會를開催하여오든바今年에도例年과가티群山公立普通學校運動場에서市民大運動會를開催한다는데同團에서는本報群山支局中外東亞支局及群山米友俱樂部後援으로大大的活動中이며當日은더욱이二萬府民의興味를끌을만한『群山各著名商店巡訪競爭』과今年에는例年보다特히『步競爭(約七哩)』『一千米突團體競爭』『群山地境徒步競爭』其他各種競技로써前의記錄을突破하리라하며加入規定은左와如하다더라(群山)

申請場所 開福洞朝日商會 榮町三光洋靴店 榮町金光洋(?) 大井洞李正雨時計店 全州通山本運動具店
參加金一人五十錢 但地境群山間徒步競爭參加者에게는二十錢
申請期限 大會前日外지

唐津脚戲大會 忠南唐津

唐津郡邑內市場에서來二十日부터三日間市場發展의目的으로脚戲大會를開催하고左記와如히賞品과其他餘興으로盛況을豫期한다더라(唐津)

▲一等牛一頭▲二等廣木一匹▲三等豚一頭
▲餘興‖一、自轉車競走 一、才人步繩一、長距離競走 一、新劇派演劇 一、妓生歌舞

咸興에서 農村問題講演 警察이禁止

咸興興上中外分局主催로十四日午後八時부터興上共濟會館內에서農村問題大講演會를開催하려고하엿든바興上駐在所로부터突然禁止를當하엿는데旣定한演士氏名은如左하다더라(咸興)

張會健 龔寬浩 洪達洙 方致規 朱鍾玉 韓朔蓮

釜山에서 陸上競技大會
西部體育會主催

釜山西部體育會에서는去十五日午前九時에釜山公立普通學校에서陸上競技大會를開催하엿는

蔬菜와果樹엔 燐酸分肥料가必要
蔬菜와果樹에는米糠이有効 『米糠의施用法』

各種作物栽培에米糠肥料를만히使用하는수가나다아는바이어니와그中에도더욱蔬菜類와또는果樹類의肥料로는크게有効한것이라하야近年에더욱이것이施用되는바인데이米糠이엇지하야蔬菜類와果樹類에有効하냐하면그것은即다음과가튼理由가잇다

本是蔬菜와果樹類에는燐酸肥料가適當한것이니萬一窒素分만을包含한肥料만을施給하고燐酸分을施給치아니하면蔬菜의茎葉과또는果樹는結長만하고조곰도甘味가업게됨으로딸아서一般에게愛用되지못함으로蔬菜와果樹에는燐酸分을包含한肥料를施用함이가장緊要한것이다

그런데前記米糠은多量의植物性燐酸을包含한것임으로그와가티蔬菜와果樹類에大段히有効한것은勿論인데이제그施用法에對하야다음과가티함이理想的이라고생각한다

米糠은本是害虫과鳥類가嗜好하는바인데從來는이것을그대로田圃에撒施함으로害虫과鳥類에게만히빼앗기는弊端이잇는바이러한損害를업시하기爲하야는한번米糠을家畜의飼料(뿡이)로한다面에이것을먹은家畜의糞尿를肥料로利用하면一面家畜의飼料로도되고또肥料로도되어經濟上또施肥上에도有効且理想的일것이라하다더그럼으로一般農家에서米糠을利用할時는前記의方式에로할것은勿論이오그外는家畜의飼料로할수업슴으로그때는家畜을飼育지안는農家에서는蔬菜를栽培할時에米糠을施給하라면市街地에서花草다던지或은蔬菜腐敗하는것도조흐며萬一더욱速히腐敗하도록하라면微溫湯에米糠을混入한후米糠一石에對하야大豆粉(콩가루)한주먹을섞어두면大豆粉에잇는酵素의作用으로不過一晝夜間에腐敗되어作物에게吸收될速效肥料가된다前記와가티米糠은燐酸性速效肥料로써蔬菜그中에도西瓜(수박)南瓜(호박)等과또는果樹中에는果菜와梨에施用하면非常하게甘味를增하고色이조코지며品質이新鮮良好하게되는것이니一般은前記施用法을參考하야有效하게利用할것이라고한다

家畜에大豆粕 飼料試驗
勸業模範場에委托

近時空中窒素의採取에依하야硫安其他窒素肥料가低廉하게市場에供給됨을딸아서大豆粕을肥料로使用함이亦是漸次減少하는傾向이잇슴으로滿鐵에서는此의對策을여러가지로講究를거듭한結果此를家畜의飼料로新販路를開拓하게되어日本農林省畜産試驗場及名古屋國立種畜場에飼育試驗을委囑한바過般水原勸業模範場에도試驗을委囑하야왓섯는데右에就하야專門家의意見을聽取한즉大豆粕이價格의關係上窒素肥料에驅逐되는傾向이잇서서滿鐵에서는家畜飼養으로新方面을開拓하게되엇슴으로現在朝鮮內의家畜飼料는糠稗類를爲主로小量의大豆를用하는바大豆粕을給與하게되면營養價値上으로보아자못良好한結果를來할것은分明한事實이나오즉問題는價格의問題로넘우高價이면採算上不利하다現在大豆粕一枚는二圓七八十錢인데此를半價의一圓三四十錢으로되면一枚의粕을불면約一斗餘로되어收支가마즈리라고생각한다고하더라

兼二浦에서 童話音樂會

兼二浦의少年들은來二十一日(土曜日)午後八時부터當地예수敎會堂內에서幼年主日學校主催와幼年申報支社朝鮮東亞兩支局後援下에平壤幼年申報主筆로어린이界에만흔貢獻이잇는李成洛氏를請邀하야『오아씨스』와가튼童話音樂大會를開催하려고方今諸般準備에紛忙中이라는데入場은無料라하며男女老少를勿論하고當日에만히와주기를바란다고

平壤貿易統計
三月中

▲輸出 五五六、三四一圓
本年累計 一、〇八七、五三九
比前年 四七七、六四三增
◇輸出重要品
砂糖 五三八、六〇六圓
淸酒 一、二二三
果實及核子 六、四七七
牛皮 一、四九〇
其他醬油味噌毛皮豚毛若干
▲輸入 一、〇五七、九七六圓
本年累計 二、〇〇八、七九一
比前年 一、〇〇六〇四四增
◇輸入重要品
粟 一四五、三八一
高粱 二〇、六六四
蓄黍 六六、〇二三
(?) 三、四五〇
砂糖 七二四、二九一
豆糟 一三、二〇〇
小包便 一六、一九八
毛織物 七四、三三二
其他
▲移出 六、五二三四
本年累計 八、三〇三
比前年 八、二九七
◇移出主要品
布帛 九九五
衣類 五、四九一
▲移入 三七八、五三五圓
本年累計 一、一三八、三六三圓
比前年 一〇四、六二一增
◇移入重要品
淸酒 一〇、四八七圓 小包郵便 一二七、五〇七圓 雜品二六、五二圓을除한外에는全部生金巾天竺布綿織物毛織物等의織物

青年運動

●衡平社…(?)

●密陽少年會委員會‖密陽少年會는그동안여러가지事情으로委員會를開催치못하얏슴으로會의運動이不振함을遺憾으로생각하야去十五日午前九時同會館에서朴某君의司會로委員會를開會하고다음과가튼討議가잇섯는데其中少年同盟創立에對한件에이르러長時間討議가紛紛하얏스나反對委員의時期尙早라는理由로結局否決이되어來定期總會外지保留하게되엇스며年齡超過會員에對한件에이르러서도長時間討議하엿스나아즉實行할時期가아니라는反對하는委員이잇서그도역시來定期總會에서實行하기로保留하고同十二時半에閉會하엿다고

◇討議事項
一、少年總同盟代議員選出에關한件 一、어린이날에關한件 一、會員募集의件 一、財政調查의件 一、月例會의件 一、會館修繕의件 一、早起登山實施의件 一、文庫에關한件 一、少年雜誌支社의件 一、少年同盟創立의件 一、年齡超過會員에對한件 一、其他事項

●永川少年會延期‖지난八日에開催하려든永川少年同盟第五回定期總會는大會當日에警察當局으로부터禁止를當하엿슴으로不得已無期延期되엿다는데禁止理由는靑年同盟과少年同盟의關係를斷絕치안는것이라는데當局의意見을들으면警察當局이禁止하기爲한高壓에不過한것이며事實에잇서團體가存在하여잇는以上不可避의現實作用이當局者로서도承認할바이며成分子가年齡關係로는雙方에서加盟할바이엇도規則으로보든지個人으로보아서當局의忌諱에조금도抵觸될바업는데不拘하고如斯한處置를取함은越權的行動이아닌가하야兩團體의幹部들은그對策을講究中이며이事實을들은一般社會는警察의無理를非難한다고(永川)

●草溪少年會議事會‖草溪少年會에서는第一回議事會를지난十四日午後八時에草溪靑年會館內에서臨時議長柳元祚氏司會로開會하고左記와如히討議決定한後閉會하엿다고(草溪)

◇討議事項
一、議事補選의件 一、會館修繕에關한件 一、素人劇興行의件 一、經費에關한件 一、勞働夜學開設의件

●水原少年軍協議會‖去十六日午後八時에城內華城學院內에서水原少年軍復興協議會를開催하고有志數氏가會集하야開催한바前團長金露煥氏는水原에居留치못하는關係上辭任하고새로히朴善泰氏를團長으로推選하고前보다더健全하고充實하게事務를進行할것을滿場一致로決定하고同十時半에閉會하엿다고(水原)

松汀里靑年會 第一回定總會

지난十五日下午三時半에湖南線松汀里靑年會第一回定期總會를當地松汀勞働組合會館에서開催하고地方人士三百餘名參席으로李成泰氏의開會辭를비롯하야經過報告를마치고臨時執行部로議長梁永日 書記金容俊 司察文俊化 張仁柱五人을選定한後全南靑年聯盟執行委員鞠海鉉氏의祝辭가잇슨後規約修正案을一致로通過하고委員選擧와重大事項을決議한후同八時半에閉會하엿다더라(光州)

◇執行委員
▲委員長李成泰 委員梁永日 趙鍾達 曹七星 朴承南 洪喜俊 李相根 鄭秉春 徐定淳 崔日大 林夏七

◇討議事項
一、夜學院에關한件 一、組織에關한件 一、會費徵收에關한件 一、新幹會支持에關한件 一、會員募集에關한件 一、雜件

一、班組織에關한件
二、農友會問題
三、民風振興會問題
四、河川不正貸付의件
五、會館問題의件
六、文庫作成의件
七、加盟員整理의件
八、本部大會代議員選出의件
九、大衆新聞支持의件

◇今日外지組織된班
一、興成里班 三月二十九日組織 班委員代表 金殷鍋
二、九萬里班 三月三十日組織 班委員代表 朱在瑢
三、中央班 四月三日組織 委員代表 金采龍
四、西部班 四月四日組織 班委員代表 韓貞植
五、中里班 四月五日組織 班委員代表 李源芳
六、上里班 四月二日組織 班委員代表 李會允
七、福興班 四月十三日組織 班委員代表 金鳳鎬

烏山살靑盟臨總

京畿道烏山살靑年同盟에서는來二十日午後七時半부터烏山里鄭錫氏家에서臨時總會를開하고諸般事項을決議하리라는데會員들의多數參席을바란다더라(烏山)

◎槐靑槐山支部委員會‖槐山靑年同盟槐山支部第二回委員會를去十一日午前十一時에該會館에서朴一洋氏司會下에開하고左記事項을決議한後同十二時에無事閉會하엿다고(槐山)

一、豫算案에關한件 一、入盟受理의件 一、新春講演大會開催의件

◇議案
一、豫算에關한件
一、入盟受理의件
一、新春講演大會開催의件
每月十五日은同盟에서宣傳데이로定함이잇슴으로同盟에서聯合宣傳講演을開키로하다

◎槐山靑盟委員會‖槐山靑年同盟에서는第六回定期執行委員會를來二十一日午前十時에同會館에서開催하리라하며當日討議할重要議案은如左하다고(槐山)

一、湖西民衆運動者大會開催의件、一、各郡靑年同盟組織促成의件、一、三總解禁同盟支持의件、一、硏究班設置의件、一、新幹會第一回全國大會解禁運動의件

◎巨濟靑盟委員會‖慶南巨濟靑年同盟에서는第二回臨時中央執行委員會를지난十三日下午三時本會館에서池明君의司會下에開催하고左記各項을決議한後同四時五十分에無事閉會하엿다고(巨濟)

◇決議案
一、少年運動에關한件二、運動支盟設置促成에關한件三、盟友獲募에關한件四、協同組合實現에關한件五、夏期講話會開催에關한件六、雄辯大會開催에關한件七、會館修理에關한件八、京城靑年會及慶州郡委員會에反對聲明書發送에關한件

◇安州靑盟 紀念講演◇

安州靑年同盟에서는創立紀念式을來二十一日午後七時에天道敎宗理院에서盛大히擧行하고當日紀念講演會外지開催한다는데演士는東亞日報平壤支局長朱翰燮氏이라는바一般의人氣가자못集中되리라더라(安州)

◎成靑通浦支部委員會‖咸興靑年同盟通浦支部에서는지난三月二十九日午後一時부터同會館內에서第一回執行委員會를開催하고左의事項을討議하엿다고(咸興)

◇討議

敎育衛生 宣傳活寫隊
巨濟에서映寫

慶南道廳에서는敎育及衛生을宣傳코저活動寫眞隊를組織하야各地를巡廻映寫하든바지난十三日巨濟島長承浦에到着하야當日밤二運公普校運動場에서映寫한바觀覽者가千餘名에達하야大盛況을일우엇다더라(巨濟)

浦項署管內 春季淸潔日

慶北浦項署管轄各面의春季大淸潔日字는다음과갓다더라(浦項)

四月二十日 兄山面女岳面、環湖
四月二十一日 兄山面東海面、良德
四月二十二日 兄山面牛頓、昌浦
四月二十三日 兄山面鵲興、鶴岬
同 得良
四月二十四日 兄山面大島、竹島
同 (?)島、上島
四月二十五日 浦項面鶴山、斗湖
四月二十六日 浦項仲町以北
四月二十七日 浦項仲町以南

群山獨唱大會 無期延期

群山硏鑽會主催의金朝鮮獨唱大會는參加者關係로無期延期하엿다더라(群山)

地方集會

●市民慰安音樂大會‖天安音樂同好會는不過半個月의짧은歷史로市民을慰安하기爲하야去七日音樂大會를當地天安座에서開催하고順序를딸아樂士의아름다운音律은聽衆을陶醉케하고同夜十二時에盛況으로終幕하엿는바同會를爲하야同情한氏名은如左하다고(天安)

◇義捐芳名‖崔鍾浩五圓 東亞日報支局 權厚劉各三圓 吉源植 金演昌 沈興晚 韓今成 閔炳德 金永應 朴靑吉 洪承珪 李成宰 權哲熙 朴得權 成壽慶 新富里夜學堂 東亞理髮館 李聖順各一圓

新春童話音樂大會
時日 四月二十一日午前八時
場所 兼二浦耶穌敎會堂
主催 幼年主日學校
後援 幼年申報兼二浦支社 東亞、朝鮮兩支局

全北記者定期大會
時日 四月二十八、九兩日
場所 任實邑內
會費 壹圓也
申請場所 裡里全北記者團

第五回黃海道記者大會
時日 四月二十三、四日
場所 安岳邑內
會費 壹圓
申請所 東亞、中外安岳支局
主催 黃海道記者團

銃殺說로威脅코 同胞學校를閉鎖

住民大會도歸於水泡

◇리유는공립으로안하다고교육국에서◇

간도(間島)삼도구(三道溝)수남촌(水南村)남태성(南泰城)에잇는진일학교(晉一學校)는거금십년전부터 당디부산 조선동포들의손으로 경영하야오든바 돌연히근일화룡현교육국(敎育局)장의명의로 동교의 폐쇄명령을내리엇스나 주민들은 듯지아니하얏든바 동교육국에서는 교원구명을 파송하야 당디중국순경을다리고나가서공립(公立)으로하라하얏스나 역시 듯지아니하얏더니 무지한순경들은 총으로위협하며 학교문을 하야 가면서 듯지아니하면 모다총살한다고 무리한타하기가 사오차에달함으로 주민들은 참다못하야 화룡현교육국장을상대로 연길도윤공서에 고소를 데긔하얏는바 권주민은 사오차나주민대회를열고 각종으로 항의하얏스나 무력을당할수업슴으로 그와가티 고소를데긔한것이며 권리방은 이십여년전에 개텩되어 그후차차 발뎐됨을딸아 만흔동포가 살게되엇스나 본래산골이라무수한마적이 자유로 출몰하는곳임으로륙백여호에서지금은 겨우일백두호밧게남지아니하얏스며 권긔진일학교는 재주동포들의유일한 교육긔관 이라더라 (간도지국특신)

打地委員의 無雙한行悖

주민의곤난

별항보도=권긔진일학교를공립으로 하라고소위교육국의 명령을밧고나왓다는자들은간도에서 탈청이만흔 타디위원(打地委員)으로 모다 아홉명이나가서순경을압세우고 돌아단니면서 주민을위협란타할뿐더러 매일계란칠십여개식을 먹으며 일주일간에 재주동포들에게 그들의식비로서백구십여원을징수하야갓다더라(간도)

[illegible]

一審判決보다도 加重하야求刑

공판은밤열시반까지지나계속

◇大邱覆審의火藥密輸公判

작보=일본 좌세보진수부(佐世保鎭守府)에서 제조년한(製造年限)이 넘우지내인화약삽십칠돈을 극히더렴한 가격으로불하하야 일시조선부산에 두엇다가 그것을 중국군벌에게 몰내팔어파텬황(破天荒)의리익을남기려먹은원부산수상경찰서장옥천겸오(玉川謙吾)를 중심으로한 총포화약취톄령(銃砲火藥取締令)위반사건의 속행공판은 십팔일오전아홉시반부터 역시대구 복심법원데일호법뎡에서오미(五味)판사와 옥명검사의 립회로개뎡되엇는데 권날의 심리를늬어피고상내(相內)의 심리를 먼저맛마친후 옥명검사는 정숙한태도로닐어나 엄격한론고를한후 구형에들어가

▲佐藤十個月(一審八個月)▲玉川十個月▲田所十個月(一審六個月)▲相內十個月▲大塚十個月

로 오히려일심보다도 중한구형이잇난후 립회하얏든 하뎐(下田)시야(矢野)삼정(森井)안무(安武)등목(藤木)좌좌목(佐佐木)손치은(孫致殷) 안본(岸本)중산(中山)십(辻)등의변호사가 각각변론을하얏는데 그들의변론요지(要旨)는 화약이범죄상으로 군수품에쉬이지 아니하얏스니 그것을 미루어보면검사의구형이중하다는그것인바공판은 밤열시반까지지나 계속되엇더라(대구)

六氏檢束

백천신간지회 준비위원제씨

황해도백천(黃海道白川)에서는 지난십륙일백천례배당안에서신간회백천지회(新幹會白川支會)설립회를 개최코저 하얏든바돌연히준비위원제씨가련남(延南)주재소에 검속되엇슴으로 동대회는 류회(流會)되고 말앗다는데 검속된 위원의씨명은다음과갓다더라(백천)

李玩求 林元圭 吳基萬 洪世赫 劉在貴 魯福俊

衡平社員毆打하야

죽은소가죽을벗긴다고

경북영천형평사원(慶北永川衡平社員) 리송아지(李松芽之)(四二)는 지난십사일에영천군 북안면반뎡동(永川郡北安面半亭洞)에서 [illegible]

[illegible]

元軍政署副團長 宣奎煥은遂逮捕

조선○○운동에힘썻스며 軍資募集도數次

평북녕변군룡산면구장(平北寧邊郡龍山面球場)에원적을둔선규환(宣奎煥)(三六)은조선××××사건의후남만주류하현삼원포(南滿洲柳河縣三源浦)에류하면서그곳군정서중앙단(軍政署中央團)의부단장(副團長)이되어조선××운동의급선봉이든바대정십일년팔월 일본관헌에게 테포되어징역칠년의 선고를 밧고 이래평양형무소에서복역하다가 그간감형이되어 작년칠월 십이일만과출옥이되엇는데 금년사월삼일오후구시경에그고향인녕변군오리면무동(寧邊郡梧里面舞洞)김치원(金致源)의집에나타나 북경포를들고 군자금을내라강청한일이 잇고그이튼날 은동면송호리(松湖里)한뎡건(韓廷健)의집에서역시가든방법으로군자금륙백원 을빼앗서 가지고평양으로 왓든바 지난십사일 평남경찰부 형사에게 테포되어방금평양경찰서에서엄중한취됴를밧는중이라더라(평양)

暴行한新安州專賣員 兩名에體刑求刑

판결언도는십구일에

권매국신안주출장소(專賣局新安州出張所)촌상(村上)속외고원두사람이 관내인 안주군운곡면(安州郡雲谷面)김우렬(金禹烈)의집에달오려폭행을하고돌이어 고소를하얏다가 안주검사국됴사에의하야폭행한사실이판명되어 고원길락연(吉洛淵)리덕화(李德化)두명이수감되어 취됴중이라함은 긔보한바와 갓거니와 그간취됴를 마치고지난십칠일시도(矢島)판사의담임과령목(鈴木)검사의립회하에공판이열리엇는데 검사로부터 길락연에게는 징역륙개월 리덕화에게는 사개월의 구형이잇슨후언도는십구일에하기로하고폐뎡하얏다더라(안주)

延吉各靑盟 聯盟大會

이십일에개최

동만청년총동맹(東滿靑年總同盟)의 세포단테인연길현하각청년동맹에서는 총동맹의 규약에의하야 오는이십일에국자가(局子街)에서 연길현련맹(延吉縣聯盟)조직대회를 개최할터이라더라(간도)

百餘民 郡에殺到

호세나리라고

지난십일일 전북남원군 두동면민(全北南原郡豆洞面民)백여명은군당국에쇄도하야 『우리동리호세가불공평하니 철뎌히 됴사해주지안흐면 불납동맹을한다』고함으로 재무주임은 명일에면으로가서 잘됴사하야주겟다고하야돌리어보냇다는바이제그상세한내용을탐문한바에의하면권긔두동면세뎐리(細田里)에대한호세가 례년에비하야 백원이나올라 권긔세뎐리민들은 억울함을견되지못하야 그동리청년회원조동선 김정수(靑年會員曹東

[illegible] 가려함이라더라(남원)

離婚안해준다고 其妻가含怨衝火

경찰은방금인치취됴중

지난십삼일밤열한시경안주군립석면룡운리(安州郡立石面龍雲里)장계갑(張桂甲)이라는 사람의집에서난데업는불이닐어나일대소동을닐으켯다는데그원인은그남편과가티 살기실타고리혼하야 달라는것을 응하야주지안엇든바 그것을 원망하야그와가티자긔집에다일부러불을질러노은것이라하며범인은곳테포되어목하안주서에서엄중히취됴를밧고잇는중이라더라(안주)

말다툼끗테流血

시내종로(鍾路)륙뎡목사ㅅ번디 모보험회사원 장응원(某保險會社員張應遠)(三三)은 십일일오후네시경에시내례지동(禮智洞)의도로에서 례지동팔십오번디의리희문(李熙文)과 사소한일로 말다툼이되어 리희문의 셋재아들리재춘(李鍾春)(三三)이가 자긔부친의 편을든다는것을 분개하야빌나씨망이로 리재춘의 머리를때려 중상을당케 하얏슴으로총독부병원(總督府病院)으로가서방금치료중인바 생명에는 관계업스나 가해자는 방금동대문서(東大門署)에 인치되어 취됴중이라더라

空으로부려먹으며 일안한다고亂打

당디신간회는대책을강구

◇日本手渡邊의殘行

충북충주군 충주면 충주읍금뎡(忠北忠州郡忠州面忠州邑錦町)도변효삼랑(渡邊孝三郞)(四五)의집문압헤서는 열여섯살 밧게아니되는 람루한의복을 닙은어린소년이 엇던일본사람 에게무수한구타를당하야 보는 사람들로하야금 그잔인한행동을 힐책케하는한편소년에게는치료를밧도록 하얏는데 이제그자세한내용을듯건대 권긔 소년은진천군덕산면인산리 (鎭川郡德山面仁山里)에둔 황안복(黃安福)(二六)으로 지금으로 부터약두어달전에 충주군 충주읍으로품을팔러와서 여긔저긔 방황하다가 동군동면 장곡(長谷)이란일인의 주선으로 권긔도변효삼랑이란 대목의 집에소개되어대목일을 배우기로 계약하고그날그날을 열심으로 배워오든중권긔 도변효삼랑은 그어린소년을자긔집에 두어달동안 이나두고 사유하되 대목을가르친다는것은 말뿐이요 매일조석이나짓게하고 목욕물 쓰레기소제기타여러방면으로혹독히부려오며 보수라고는 한푼 노주지안흐나그소년은 그래도 순순히일을하야오든중 권긔 도변효삼랑이그어린이를 보고 요보ㄴ의복이더럽다고모욕을함으로그소년은 하는수업시 자긔주인인권긔도변효삼랑에게 돈일원만주면옷을갈어닙겟다고 간청 하얏스나 그역시듯지안흠으로 그소년은온갓억울과 서름을견되지 못하야다시집으로돌아가라고함에권긔도변은 무됴건하고 그소년을란타하얏다는데 그광경을본군중은모도분개하야충주신간회에 보고하야 리적인(李赤印)씨와 류긔석(柳基錫)씨가 즉시이소년을부여병원(扶餘病院)으로 다리고 가서 치료한수술을 베풀어주는 일방 그의대항책과 그소년의 구호책을강구중이라더라(충주)

總延長四百五十間의 人道橋擴張工事

명년장마철까지에준공 今年內로太半竣工

대정십사년에 큰수해가 잇슨후백십여만원을 던저가설공사(架設工事)중인한강인도교(漢江人道橋)는 금년중에그태반을준공하고 명년장마철까지에 전부준공할 모양인데 이새로 놋는다리의 연장은이백오십간으로놉기는 대정십오년때의홍수 놉히보다열석자 그런다리보다 여섯자가 놉흐며 다리의폭이넓어인도(人道) 차도(車道) 뎐차도(電車道)를난흘여 도 여유가잇슬것이라한다 이다리가 완성된후에토목당국은 구교를 또신교와가티놉히를놉히고 폭을 넓히어이를완성하는날이면그연장이이백간으로신구다리의총연장이실로사백오십간이되리라는데그예산은약일백만원가량이라더라

市外電話使用增加

근거리(近距離)간의통신(通信)은대개뎐보보다도뎐화를리용하는경향이점차증가되어간다는데최근일개월간통계를보면시외통화도수는삼십만이백오십일회로그됴금이사만칠천사백이십칠원이나된다는데이것을일년전에비교하면통화도수일할이분통됴금이일할사분이증가하얏다더라

馬山婦人見學團 釜山要所巡訪

이틀동안놀두고순됴로맛처

◇…本社馬山支局主催

본사마산지국(馬山支局)과 마산실우회(馬山實友會)의련합주최로 마산부인부산견학단(馬山婦人釜山見學團)을 조직한다함은 이미보도한바와 갓거니와예뎡과가티 지난십사일 오전여섯시일분에 본사마산지국장 최철룡(崔喆龍)씨와 총무김귀동(金貴東)씨의인솔하에 구마산역을떠난 이십여명의 가뎡부인과및녀학교 교원들로조직된 단원일동은 그날오전아홉시 삼십오분이나되어 부산잔교(釜山棧橋)에나리자 본사부산지국김연복(金淵福)씨이하 국원일동의출영이 잇섯스며 국원김정일(金正一)씨의 알선과 오택(吳澤)씨의진력을다한 안내(案內)로몬저 부산잔교에 매여잇는련락선덕수환(德壽丸)을비롯하야부산일보사(釜山日報社)우편국교환실(郵便局交換室)을 견학한후 서뎡관(西町館)에서 뎜심을맛치고 다시복뎐별장(福田別莊)룡두산공원(龍頭山公園)의 련변한경색과 인뎍(人的)진식을 구경한후 일한시장(日韓市場)대정공원(大正公園)을 돌려 자동차네대를 몰더타고 종(從)으로 부산진시를 통하야 부산진(釜山鎭)에 나리어 대지별장(大池別莊)을 구경한후다시뎐차로 려관에돌아와 류숙한후 그다음십오일에는 오전열시에동래온천(東萊溫泉)으로 향하야온천에서 목욕한후 봉래관(蓬萊館)에서긔념촬영을하고 온천의풍경을구경한후다시뎐차로부산진에돌아와오후다섯시에출발하는 렬차로 부산진을떠나 아홉시십오분마산역에도착하야 최철룡군의간단한작별사로무사히산회하얏는바 마산 의부인단톄로서외디방의견학은금번이처음이라더라(마산)

混沌中의富平水組 辭職撤回를要求

송산이가공사비내지안흐면

◇絶對不應할方針

부평수리조합(富平水利組合)문데가재연되어 결국의사태는 혼돈한가운데에 싸혓다함은 두보하얏거니와 십륙일오후두시부터 시내경성구락부(京城俱樂部)안에서 긴급회(緊急會)를 조합측(組合側)에서열고 총사임을행한부조합장(副組合長)을비롯하야 평의원 열다섯명과 상임위원 다섯명에대하야 사직원철회(辭職願撤回)를 요구하얏스나사임을데출한일반의태도는완강하야 당국(當局)과 송산(松山)이가 담당하겟다는 보확공사비(補擴工事費)전부를내노치아니하면 결코철회를 아니하겟다고 류정리사(柳井理事)에게통고하얏다더라

쌀내일코自殺

지난십륙일오전한시경해주군 서변면 문정리(海州郡西邊面文井里)이십일번디리해직(李海稙)의처고필녀(高畢女)(二四)는자긔집에서목을매고 자살하얏다는데 그원인은그전날밤내뜰하려갓다 가십오척이나되는광목(廣木)을일코각방으로차젓스나업슴으로집에돌아오면시부모의걱정을드릇겟다하야 그와터죽은것인듯하다더라(해주)

男便실타고自殺

지난구일오후열한시경 려주군 개군면 불곡리(驪州郡介軍面佛谷里)이십구번디리용구(李容九)의처김봉산(金鳳山)(二六)은일상남편에게대하야 불만을품고 지내오든중 마츰내 그근처송림가온데에서목을매고죽엇다더라(려주)

馬賊福盛團活動

변장하고각디로단니며 조선인중국인단원모집

요사이간도화룡현(間島和龍縣)으로부터돈화현(敦化縣)으로옴긴마적두목왕흥태(王興泰)가지휘하는복성단(福盛團)은그인원이약사십명인중그반수는조선인이라는바 모처로부터 들은바에의하면 동단에서는단원전부를 헷처각각변장하고 간도각디에 흣허저서조선인과 중국인에게 입단을권유하야 다수한 단원을모집하야가지고 묘뎡방면으로 모혀드는데 동단은대도회(大刀會)와 서로련락을취한듯하다하며 특히중국군경의경비를됴사중이라더라(간도)

麻浦江邊에 少年屍體漂着

몃칠전부터

몃칠전부터시외마포(麻浦)의도선장(渡船場)부근에어데로부터인지 년령십륙칠세되는 학생인듯한 남자의시테가 떠나려와서그곳사람이 더흘러가지 못하게아조색기줄로 강언안에 매어노흔채로 물우에떠잇는중인데 의복은흰두루막이에 편상화를신엇더라

波瀾격근六十老婦 親廷차저서울로

오기는왓스나친뎡못차저 警察署에가서探搜要求

불운한생활을 지탕해 가노라고 수십년동안을두고 그리든고향을찻지못하다가 행인지 불행인지 겨우고향이라고 돌아왓스나 친뎡의소재처를 아지못하야할수업시 지난십칠일 오전열시반경 시내본뎡서보안계(本町署保安係)에닐으러 친뎡을차저주되 만약차저주지안흐면 차라리이곳에서 죽어버리겟다고 무리한요구를하며 경관들을 곤난케한로구인이 잇섯는데 그는원적을론산군성동면병촌리(論山郡城東面甁村里)에둔 리사선(李仕善)(三五)의모친최씨(崔氏)란로인으로 이로인에게는 사가수업는 한숨과눈물로 자어내엇다한다 그는지금부터 오십삼년전 즉여섯살때에 종각부근에서 놀고잇든데 엇던자의 꾀임에빠저 수원방면으로 가게되어 팔자에 업는양모(養母)를공양하게되엇스나 행이엇든지 그곳에서약오년간 양모를섬기고잇다가 당디리모(李某)에게 시집을가게되어 오년만에 권긔사선을 나케되엇스나 이래주부로 평화스런가뎡을 닐우게되엇스나 면생이 모질던지 남편을 일코 흔지 얼마되지안어 청춘과수의 몸이되어 홀수할수업시 어린화[illegible]

工事中에 人夫生埋

안해는실진

지난십사일 오후다섯시경 괴산군불정면삼방리(槐山郡拂頂面三方里)에서 텰도공사(鐵道工事)를하다가 산이문허저인부한명이흙에치어무참히중상을 당하얏다는데 즉시흙을 헷치고 중상자를 쓰내어 충주의원대소원출장소(忠州醫院大召院出張所)로떠메어다가 응급치료한바 인부는 림성갑(林聖甲)(四二)으로 생명이위태하다는데 권긔 로동자는 인천(仁川)에두고 생활난에쫏기어그안해신씨(申氏)와가티된것이 금년정월에충주군대소원동산미테와서 젓방을한간 어더가지고 남의옹긔를 팔어주고 근근히 생활을하야오든중 충북선철도(忠北線鐵道)가긔공됨에쌀아 거긔서 품을팔다가 그와가티 불의의 변을당하매 그안해는그로인하야 밤이면잠을자지아니하고 울며서대소원장터를헤매인다더라(대소원)

春興을딸아 逃走하는아가씨

시흥군수암면와리(始興郡秀岩面瓦里)사백팔십삼번디곽순흥(郭順興)의큰딸벽도(碧桃)라는당년십륙세의 꼿가튼 아가씨는 지난십륙일오후여덟시경에자긔밥을먹은뒤에어두운밤을타서도망하얏다는데 이처녀는 어느극단에배우로종사한일도잇다하며혹은엇더한자와휴수도주나한듯이주목되는데그부모는방금인천경찰서에수색원을데출하얏다더라(인천)

奬忠壇縊死屍

주소씨명미상

지난십칠일오후 두시경 시내장충단공원(奬忠壇公園)에주소씨명이미상한 나이이십오륙세 가량되어보이는 청년한명이 목을매어죽은것을 소방부원이발견하고검시한후사테는경성부(京城府)로넘기엇다는바회중에는 인사동(仁寺洞) 오십칠번디 한동의(韓東義)라는명함이들어잇섯다하며 죽은원인은 됴사중임으로 아즉알수업다더라

縊首自殺

罰金무서워 썰나무업서 등걸패다가

충남부여군량화면암수리남궁산(忠南扶餘郡良化面岩樹里南宮山)의첫방살이로 품팔이를하야 먹고사는김상옥(金相玉)(四四)은 지난십일 오후일시경 그동리사당산(士堂山)솔나무가지에목을매이고무참히이세상을떠나가버리고말앗다는데이제그자세한사정을 듯건대 권긔김상옥은 한해의 호구가 어려워서 죽쑤는쌀 나무나 할가하야 지난삼월하순경 사당산벌목(士堂山伐木)터로나무를가서나무등걸을 쌔어가지고 돌아왓든바 당디주재소순사 김재순(金在舜)이가그것을발견하고곳시고발하야 필경부여 경찰서(扶餘警察署)로부터사월구일오전아홉시에법원부여출장소로출두하라는 호출장이나왓슴으로 가세에벌금이나올게되면엇더케 살가하고 호탄하든끗테 마츰내 그와가티 목을매고죽은것이라 더라(강경)

艦隊樂隊의 演奏會

경성부주최로 부내에서개최

인천(仁川)으로 입항할 데이함대음악대(第二艦隊音樂隊)를청료하야 경성부주최로 알에와가티음악연주회를개최하리라더라

第一回十九日午後四時三十分 부터市內塔洞公園에서
第二回十九日午後七時三十分 부터京城郵便局압헤서
第三回二十日午後四時三十分 부터龍山小學校前에서
雨天이면延期

二十年守節은 寡婦가自殺

전남 담양군대뎐면 중옥리(全南潭陽郡大田面中玉里)에 사는김씨(金氏)(三七)라는과부는지난십삼일에 자긔집에서 양잿물을마시고 자살하얏다는데 권긔김씨는 열여섯살되든해 리룡길(李龍吉)이라는남자와결혼하야 석달만에 과부가된후시부모를 극진히섬겨 오든중시부모마자 구몰하얏슴으로 오즉 그신상을동정하고돌보아주든 친뎡친척인 김성산(金聖山)이라는 사람마자작년에죽어 버렷슴으로 김씨는 항상고적함을 비관하다가 지난십삼일은 마츰죽은남편의 제사날임으로 그만그날을 당하야고독함을못이어 마츰내그와가티죽고말은것이라더라(담양)

八百萬圓을 橫領消費?

협의로취됴중인 ◇八千代生命社長

지난십오일 아츰에 동경경시텽에서는 돌연히 팔천대생명보험회사장소원달명(八千代生命保險會社長小原達明)과 그비서역등뎐(秘書役藤田)이를시외대구보(大久保)의 자택에서 인치하야 구류하고서 밤새도록엄중한취됴를거듭하얏는바내용은약팔백만원의 보험액을 횡령소비한혐의라하며 그회사로말하면계약자가대략삼십만명에계약고가이억원이상이잇서동사건은매우주목된다더라(동경뎐보)

今日小說休載

[illegible]

名啣
拾匣以上이면二割提供함
特上八十錢 上品六十五錢
中品五十錢 普通三拾五錢
品外廿五錢先金注文送料無함
京城淸進洞一六四番地
成文社名刺專門部

골탄 (スターコ)
京城府京町卅五 山下商會
電龍八四四番

名譽賞金牌受領
사심표
國 모시황라 産
全鮮各地有名한吳服店에서販賣
發賣 京城 帝國製麻株式會社

朝鮮料理 西洋料理 스기야기
永樂館
京城淸進洞一二〇番地(裁判所西側)
電話光化門二六〇九番

蔬菜種子 草花種子
京城府昌信洞三〇二
宇利商會
電話光化門九四六番 振替京城九八〇九番
營業案內無代進呈

萬病治療 物理療法通信敎授
新療法=永年醫藥으로失敗를當한難病도藥不用으로續續全快하는事妙也라世界難病者는곳新聞名記入郵券添付病狀通知하시요自療說明書進呈함
治療院開業大募集=卒業生은全國到處에서自由로醫師와同樣의開業으로大繁昌한次第이다 郵券二錢添付請求時學則及開業手引進呈함
東京牛込區新小川町三丁目 東京物理療法大學院

一般信託業
朝鮮信託株式會社
仁川府本町四丁目 電話長一三二番

◎갑싸고物件조흔것사시랴면 金堤婦人商會
金堤本町二丁目
綢緞布木 婚具一式 化粧品一切 其他各種
金堤婦人商會 主 趙樺誠
◎新流行의物件사시라면金堤婦人商會로!

003343

입학은이때!!!

家庭에서業務에從事하면서 獨學으로僅少한學費로短期間에 普通學校又는高等普通學校卒業과同等의 實力을修得할수잇슴
●特典付●春期新學期開始
▲學問을배우지안으면이世上에서落伍者가된다
特典 이번新入會者壹千名에限하야 一. 入會金半減 一. 本會所定帽子의徽章贈呈
高等普通學科 普通學校第五·六學年學科 講義
▲速成(高等科……一年三個月 普通科……六個月)卒業
●月刊雜誌(同民)無代進呈
內容見本 規則書 無代進呈
京城府貞洞(同民會經營)
朝鮮高等普通學會
電話光化門一八八番 振替口座京城八八九五番

朝鮮取引所令 急轉直下로實現? 總監政府要路에說明

朝鮮의取引所令發布及取引所新設에對하야는殖産局長의更迭에依하야急轉直下的으로促進되라는形勢인바何如間實際問題로서取引所는民營은是라고하고池上政務總監亦分明히民營을聲明하게되엿스나商工課에서는目下繼秘裡에取引所令發布에對하야各種의材料를蒐集하야政府의諒解를得하라고說明書作製를急히하고잇는바近日中에取集하야目下上京中인池上政務總監에게送致하야總監이스스로政府要路에說明하기로되엿는데其內容은朝鮮의取引所問題의沿革現在仁取及各地現物市場의現狀等을總述하야取引所令制定의必要를說하는것이라더라

朝鮮內 小麥粉 生産과需給

朝鮮內의小麥粉需要는年年增進의趨勢이다即大正五年二千七百萬斤의消費高가昭和二年에는四倍의一億四百萬斤即二百八十萬袋에達하엿는데朝鮮內生産高

	朝鮮內生産高(擔)	輸移入高(擔)	輸移出高(擔)	消費豫想高(擔)
大正十二年	五〇、七三七	二九、四三一	二七六	八〇、一六九
同 十三年	五六、八七〇	四五、五三五	七五六	一〇二、四〇六
同 十四年	三七、〇五七	四八、三〇二	一、三三七	八五、三五九
昭和 元年	五一、一七七	五〇、九三一	一、七七六	一〇二、一〇八
昭和 二年	五三、三六〇	五二、〇三〇	八七九	一〇四、五〇一

備考大正十四年의鮮內生産高激減은十三年末豊國製粉이火災에罹하얏슴에依함

는그年을通하야不過하다其他는朝鮮外로부터供給을受하고잇는데輸移入은世界的影響을受하야恒常消長이잇스나歐洲戰前까지는米粉等의勢力이旺盛하든것이戰時中으로부터日本粉의活躍舞臺가되어現在朝鮮市場은日本粉의左右되는것갓다特히日本製粉大里工場의緣故[이]아닌가그覇權을掌握하고잇는狀態이다朝鮮內生産高五千三百萬斤中約二千四五百萬斤은滿家其他의小規模의在來式製粉法에依하야自給自足되어잇슴으로남어지二千九百萬斤期百八十萬袋는滿洲製粉鎭南浦工場及豊國製粉會社의生産이다前者는昨年中十五百萬斤後者는千三百萬斤을市場에내노앗는共中市場標準品이된것은滿粉으로는雙鵬票, 豊國으로는豊國票로兩工場의製分能力은前者는三百ㅡ파레ㄹ後者는六百ㅡ파레ㄹ計九百ㅡ파레ㄹ가젓다 兩工場을通하야原料小麥은朝鮮産二千五百十餘萬斤日本産四百萬餘斤滿洲産三百九十二萬餘斤카나다産二百四十餘萬斤濠洲産九十餘萬斤計三千五百五十餘萬斤을買入하얏다 小麥粉의需給狀態를數字的으로보면如左

仁川解貸問題 期成會서解決

卸商聯盟、商工聯合會、荷主協會에依하야組織된仁川解貸問題解決期成會에서는釘本氏以下八十六名의委員을擧하야來廿三日午後三時로부터商議會議室에서第一回의協議會를開한다더라

資金需要 자못閑散

四月에入하여도依然資金의變動이업서植付移秧도五月에入하면漸次始作됨으로目下肥料를비롯

證書貸付	九、五三	一三
手形貸付	四四、六六	一、三七
當座貸越	二、三五	二六
콜 론	四、八〇〇	△六、六〇〇
割手貸付	六、六六	九五
荷手貸付	五四	△六四
計	一三、一三八	△六、〇六八

그리고右에依하면三月末貸付高는前月末에比하야二百八萬八千餘圓을減少하얏는데此는殖銀이콜回收三百六十萬圓을計算에入한結果로結局은百五十二萬圓의貸付增이더라

米國小麥不作 棉花亦移植遲延

(東京電) 紐育十六日發日銀着電=小麥四月一日現在收穫豫想은近年稀有한不作을報하야昂騰하얏슴으로五月限一弗五十六仙四分一棉花는內外消費가조흐나大候不良하야植付遲延으로五月限十九仙八分七이라고

土耳其商恐慌

(東京電) 『페라』十七日發=近來土耳其商人中經營難에陷한者가不少하야最近『곤슈탄지노풀』에서이미六七의破産者가잇서그大部分은綿製品取扱商으로右缺損額은三百萬圓內外라고하는데內外銀行은目下去來警戒中이다그러나日本製品에는그다지影響이업는貌樣이더라

三月末 貸付高增加

京城商議調查=京城組合銀行三月中貸付高는六千六百十萬一千餘圓、回收高六千八百十八萬九千餘圓으로前月中에比하야貸付高는三百三十一萬六千餘圓減回收高는三百三十萬三千餘圓의增加를示하얏다月末現在高를前月末과比較하면左와如하더라

(單位千圓△減)

	月末現在高	比前月末
定期貸付	一〇、七六一	八六九
賦 及	八六、九六〇	六二八

殖銀 一千萬圓募債

(東京電) 第六十八回朝鮮殖産債券募集要項은左와如히決定發表되엿더라

一、募集總額 一千萬圓
一、債券種類 百圓 五百圓 千圓 五千圓
一、利率 年六分
一、發行價格 額面
一、償還方法 昭和五年六月一日外지据置後十個年으로每年二回每回二十五萬圓以上을抽籤償還

營口에서 朝鮮鹽魚 ◇…大歡迎

當地市場에集散하는鹽乾魚의大宗은從來日本産鹽鱒及當地方産의跳衣魚快魚鰲魚등魚等이엇스나昨年朝鮮淸津方面으로부터鹽鱒及鰊의新規輸入을보게되엇다日本産鹽鱒은大連을經由하야現在約十車(一車는六百五十包一包는七十斤이다)로朝鮮産은[illegible]鹽度의在荷가잇서去來는現金으로輸入하고販賣에는[illegible]

끄무現物新低價現出

(倫敦十八日發) 끄무現物市場은十八日引價七片四分의三의新低價를現出하얏다더라

政府의古米 畢意은拂下?

政府는一時第三次買上을繼行하려다가果然하자못하고어느程度外지의暴落을待하야更히買上한다고

米豆餘話

▲政府는古米五十一萬石을拂下한다고新入舊出을하지아는수업슬터이지▲一時는第三次買上을하기로發表하엿다가結局은中止하고말엇섯다二百六十萬石을所有한政府로서찰아리中止한것이當然▲압흐로議會의結果를豫言할수업지마는畢竟硬材化하기가十居八九이오五月一日의殘存米發表는軟材化하기가쉽다고兩方의期待는서로遜色이업슬貌樣인가?▲日本第二軍艦의所屬巡洋艦春日과古鷹은中國의臨海이險惡化하는此際居留民保護에서居留人民을保護하는意味에서靑島方面으로向한다이것을出兵이라하면最後에는相場에餘影이잇슬이라고保合裡의한商談外라

一個月後代金收受의 …

一個月後代金收受의携貸小口는現金賣로한다在荷保管은各商店所有의倉庫에서此를한다고近다朝鮮特津方面海産及鹽鱒은昨年約百七十七萬斤이오三百斤한것으로此에對하야百斤에現大洋五十仙의稅金을賦하얏스나아주도相當히利潤되는바이라더라 當場海産魚는前記四種으로一個年約百車乃至三百車를生産하야奧地에向하야移出한다더라

京城物價低落

京城商議調查=三月中京城物價指數는調查品目六十種中總綠布等은一般으로騰貴하얏스나米大豆等의穀物을筆頭로燃料品이低落이잇슨結果前月에比하야五分의低落이다

仁取期米

十九日

	昨後止	今後止	比較
當限	—	—	—
中限	—	—	—
先限	三〇、四〇	三〇、四三	三高

前場續保

昨時場阪地三十一圓四十三錢止와共히二十七圓四十錢에場을止한當市場은今朝에入하야阪地初付三十一圓四十三錢인亦同樣의報를據하고二十七圓四十錢인亦昨止同樣으로場을始한後阪地五十二錢의小高와相候하야四十五錢外지小戻하엿다가阪地四十四錢止를伴하야四十一錢에場을止하니高低의差는五丁이며阪仁의鞘는四百三丁이더라

時機到來를 期待할수밧게

目下各地相場은何等의感覺이無히不透明의保勢를支續하야昂騰을示할듯하고低然反落을告하고一段低落을示할듯하고도案外底堅味를帶하는次第임으로時機의到來를待하는수밧게업스며딸아서硬軟兩方도當分腰入的行動을

前場 後場釘着

	當限	中限	先限
一節	三六、四〇	三六、九九	三七、四〇
二節	—	—	三七、四〇
三節	—	—	三七、四〇
四節	—	—	三七、四〇
五節	—	—	三七、四〇
六節	—	—	三七、四〇
七節	—	—	三七、四〇
八節	—	—	三七、四〇
九節	—	—	三七、四一
十節	—	—	三七、四一

後場

	當限	中限	先限
一節	一六、三	—	三七、四〇
二節	—	—	三七、四〇
三節	—	—	三七、四〇
四節	—	—	三七、四〇
五節	—	—	三七、四〇
六節	—	—	三七、四〇
七節	—	—	三七、四〇

各限俵合 前場

	當限	中限	先限
▲賣方	三〇〇	五〇〇	三〇〇
▲買方	一〇〇	二〇〇	五〇〇
▲賣方	三〇〇	三〇〇	一〇〇
▲買方	五〇〇	三〇〇	一〇〇
▲賣方 累計	一〇〇		
▲買方 累計	一〇〇	八一〇〇石	

前場 …

前場 當場先限三六、九九 … 證로보아旣히滿腹의感을呈하는同時에昨年産으로實上한百五十萬石은就中에變質키易한米가大部分임으로一朝變傷된다는說도업지아니하엿다그러한關係로政府는又復買上하기는姑捨하고所有米를오히려拂下하지안흘면아니될狀態에잇는바今前場에入하야는古米五十萬石拂下說이流하야얼마큼賣氣를助長하는듯하다果何時에나實行될지畢竟은拂下를하고야말이라고云云

大阪期米

	前場 當	中		後場 當	中
寄	三〇、五六	三〇、七二	止	三〇、五六	三〇、七二
一節	三一、四〇	三〇、五二	六節	三一、四〇	
二節	三一、四二		七節	三一、四四	
三節	三一、四三		八節	三一、四五	
四節	三一、四四		九節	三一、四五	
五節	三一、四三		十節	三一、四四	

後場

	當	中		當	中
寄	三〇、五六	三〇、七九	止	三〇、五六	三〇、七二
一節	三一、四四		四節	三一、四三	
二節	三一、四四		五節	三一、四三	
三節	三一、四三		六節	三一、四四	

大阪除配

三十一圓四十四錢

各地期米

	前場		後場	
東京	三一、六〇	三一、七四	三一、七四	三一、七四
兵庫	三一、四六	三一、四六	三一、四六	三一、四九
下關	三〇、三六	三〇、三九	三〇、三九	三一、三九
桑名	三八、六〇	三八、八〇	三八、三九	三八、八〇

仁川現物市場

同	丹田玄米三等 四等	二六、四五 / 二五、九五
無檢査米		二三、四〇
一等精白米		二八、六〇
在來正租		七五五
改良正租		七七五

大豆

龍山大豆	一八、一〇
長淵大豆	一七、九〇
金汗大豆	一七、六〇
海州大豆	一六、〇〇
天安大豆	一五、九〇

依然寂寞

昨後場은三期共히全혀賣買不成으로今前에入하야도一本의賣買도無히또한寂寞裡에서場을止하엿다

株式

京取市場

京取短期取引 十九日

株名	前寄	大引	後寄	大引
京取	一五、一〇	—	—	一五、〇〇
東新	一六八、〇〇	—	一六九、〇〇	一六九、〇〇
大新	—	—	—	—
鐘新	—	—	—	—

前場膠着

京取 保價 東新 保價
大新 一〇低

閑散裡에低保 區區不振閑散

今朝前場亦休商同樣의閑散狀態로東新百七十八圓四十錢寄後四五十錢間細刻으로九十錢인二十錢上鐘大引이고鐘新은九十三圓三十錢寄後七十錢으로亦二十錢上이고大新은無商內오京取는二十五圓六十錢步로寄引모다不成이더라

總目標는議會

大勢는何如하든지目前의材料로政局推移如何가注目處라고할수가잇다그런外닭에二十四日特別議會形勢를一般은注目하는데議會에서不信任案이通過케된다면勿論政局이再次混沌케될으로株界其他에一波紋이生하야相場은一大暴落이잇슬것이지만不然하야不信任案이通過치안코政府가存續케된다면一時的이라할지라도

政局安定好感

과貿易好轉이며金融緩漫의諸材料로相場은반드시上勢로展開할것이오좀더말하자면十五銀其他近江銀行等은融資로因하야關業케되는等財界는整理進步될으로그만큼株界를刺戟할이것이라고觀測하나모든것은議會成行如何에그鍵鑰이掌握되엇다고볼수잇슴으로總目標는議會로集中되고

出兵影響別無

로云謂하는데即日本이中國에出兵을한다하더라도居留民保護에不過하고中國과戰端을開始함이아님으로目前議會成行觀望人氣에包用되어相場은別로上下의變動이업시保全하다가議會形勢가多小라도分明케되어그分野가確實케되면上下間大相場이잇슬것인데現下로는政府側이多少有利함으로買拾이得當한듯하다더라

前場諸株步調

▲京取	一五〇	一
▲大新	九〇〇	一
▲東新	一六〇	一

後場區區

京取	一〇低	東新	一〇高
大新	保價		

亦是無味不振 見送裏에冷却

後場亦同樣不振으로東新百七十九日丁寄後三番同事大引이고大新은九十六圓七十錢大引一本이고鐘新은無商內오京取는二十五圓五十錢步一本이더라

後場諸株步調

▲京取	一五〇	一
▲大新	九〇〇	一
▲東新	一七〇〇	一

大阪短期株式

	前寄	大引	後寄	大引
大新	九六、〇〇	九六、〇〇	九六、〇〇	九六、〇〇
鐘新	三九、〇〇	三九、〇〇	三九、〇〇	二〇〇、〇〇
久原	六六、六〇	六六、〇〇	六六、〇〇	六六、〇〇
東新	一六八、〇〇	一六八、〇〇	一六九、〇〇	一六九、〇〇

取調代引算定日步

株名	取組	大引	算定	日步
京取	一四〇	一五〇	一一一	九
大新	一〇〇	一〇〇	一一一	一一
鐘新	一〇〇(不)	一〇〇	一四〇	五
東新	一〇〇(不)	一〇〇	一一九	逆

出來高

▲長期合計 累計 七七〇〇
▲短期合計 累計 三四六九〇〇

大阪短期步調

▲前場大新	九六〇〇	一
▲前場鐘新	一三九〇	一
▲前場久原	六六〇	一
▲前場東新	一六八〇	一
▲後場大新	九六〇〇	一
▲後場鐘新	一三九〇	一

大阪長期株式

株名	前寄	大引	後寄	大引
鐘紡	二三六、〇〇	二三六、〇〇	二三六、〇〇	二三六、〇〇
同新	一八九、〇〇	一八九、〇〇	一八九、〇〇	一八九、〇〇
大株	九六、〇〇	一〇五、〇〇	一〇五、〇〇	一〇五、〇〇
同新	一〇〇、〇〇	九六、〇〇	九六、〇〇	九六、〇〇
日郵	八六、〇〇	一二六、〇〇	一二六、〇〇	一二六、〇〇
久原	六六、〇〇	六六、〇〇	六六、〇〇	六六、〇〇
同新	三七、〇〇	三七、〇〇	三七、〇〇	三七、〇〇
郵船	五六、〇〇	五六、〇〇	五六、〇〇	五六、〇〇
同新	四六、〇〇	—	—	—

▲後場久原 六六〇
▲後場東新 一六九〇

東京現株

東株	一八六、〇〇	同新	一八六、〇〇	
鮮銀	三九、〇〇	同新	二九、〇〇	
殖銀	五九、〇〇	同新	二六、〇〇	
滿鐵	一三〇、〇〇	同新	八六、〇〇	
東拓	二七、〇〇	同新	一一、〇〇	
富士紡	一四五、〇〇	日石	五六、〇〇	
東電	七二、〇〇			

朝鮮銀行券

發行高	一〇〇、八二一、三〇〇	
正貨準備高	一四五、五三九、四三一	

日本金利

	東京	大阪
無條件	一三〇	一三〇
翌日拂	一三〇	一三〇
普通物	一三〇	一三〇
月越	—	—

對外爲替(鮮銀値段)

倫敦	一志十一片三分三
紐育	四十七弗八分五
上海	七四兩二分一

海外經濟

倫敦銀塊	二六片八分三
英米爲替	四弗八仙八分三
米棉	三十五錢高
印棉	三十五錢高
스지ー두	一四弗四分一
아나곤다株	六六弗四分三
紐育銀塊	五七仙二分一
對米爲替	四七弗八分五

大阪三品

	前付	前止	後付	後止
四限	三三、二〇	三三、二〇	三二、三〇	三二、二〇
五限	三三、四〇	三三、五〇	三三、七〇	三三、六〇
六限	三三、八〇	三三、〇〇	三三、〇〇	三三、八〇
七限	三三、一〇	三三、〇〇	三三、一〇	三三、一〇
八限	三三、〇〇	三三、〇〇	三三、〇〇	三三、〇〇
九限	三三、六〇	三三、七〇	三三、五〇	三三、〇〇
十限	三三、六〇	三三、七〇	三三、五〇	三三、〇〇

綿絲

橫濱生絲

	前場	後場
當限	一三三〇	一三三五
先限	一三七〇	一三七〇

延取引

群山

賣買高 四千五百石

	寄付	前止	高値	安値
〇ヤ三等	二六、六〇	二六、〇〇	四等二六、二〇	二六、二〇
四末	二七、八〇	二七、八〇	二七、八〇	二七、八〇
五中	二七、五〇	二七、五〇	二七、五〇	二七、五〇
五末	二七、六〇	二七、六〇	二七、六〇	二七、六〇
六中	二七、八〇	二七、八〇	二七、八〇	二七、八〇

大邱

賣買高 五千三百石

	寄付	前止	高値	安値
改良九	二六、〇〇	二五、〇〇	二六、〇〇	二五、〇〇
四末	二六、八〇	二六、八〇	二六、八〇	二六、八〇
五中	二七、二〇	二七、二〇	二七、二〇	二七、二〇
五末	二七、二〇	二七、二〇	二七、二〇	二七、二〇
六中	二七、八〇	二七、八〇	二七、八〇	二七、八〇

釜山

賣買高 二千九百石

	寄付	前止	高値	安値
改良九	二六、〇〇	二六、〇〇	二六、〇〇	二六、〇〇
四末	二六、九〇	二六、九〇	二六、九〇	二六、九〇
五中	二七、五〇	二七、五〇	二七、五〇	二七、五〇
五末	二七、五〇	二七、五〇	二七、五〇	二七、五〇
六中	二七、七〇	二七、七〇	二七、七〇	二七、七〇

京城綿絲布市勢

▲布 太極星	一五、八〇	三星	一五、〇〇
不老草	一四、八〇	山人蔘	一五、〇〇
三神山	一三、八〇	鷄	一四、〇〇
三A	一〇、〇〇	人蔘	一〇、〇〇
大A	一三、〇〇	金剛山	一三、〇〇
長鼓	一二、〇〇	鹿	一二、〇〇
製口	一九、〇〇	花	一三、〇〇
▲綿 ▲絲			
鳳凰(太手)	二三、〇〇	鯉女	二三、〇〇
飛犬(三手)	二二、〇〇	長壽	二二、〇〇
▲金巾 ▲布	一〇、八〇	李國	一〇、八〇
▲晒木綿			
竹		票	一、〇〇

映畫廣告

實然十九日(木曜)부터開封 堂堂이京城에君臨한千古不朽의帝王篇!
西班牙文豪이바네스氏原作 메트로골드윈社超特作品 監督ー프렛드니부로氏
大悲劇 明眸의罪 全十卷
―안토니오모레노氏― 主演 ―크레다 갈보―孃―
파라마운트社特作品 베아트 리―피―미―ー맨 主演
浮氣征伐 全九卷
파라마운트社作品 하롤드로이드氏 主演
大喜劇 야ー이놈아 短編
파라마운트社作品 大喜劇 우슴의藥 全二卷
◎特別豫告◎
라샤ー얼 決死隊 全十卷
朝鮮總督府 第七天國 全十三卷
十全二卷
對映外社 朝鮮劇場 電光一二八一

四月十八日水曜부터特別大公開
沙漠人情 大活劇 黎明의사하라 全九卷
●과스트내쇼날會社特作秘藏大雄篇!
巨匠에드우인캐리우氏監督作品
人氣名星바ー도라리이메두氏主演
色의美姬구래아지ー우인사孃
桃아나이젠아—스트會社特作大名畵!
喜活劇 키톤將軍 全八卷
喜劇界大將바스타ー키톤氏主演
特別大豫告
名畵 칼ー멘 全十二卷
岩窟王 全十卷
딱풀與太 크리엔이 全九卷
自動車 嬉戲 全八卷
愛記 켈글 全七卷
市內 貫鐵洞 優美館 電光三九五番

四月十九日特別封切 ●로로팔드윈超百萬弗映畫
‖新洋行特別提供‖
世界六大監督의第一人者로演漫畵의耳匠인렉스잉그라함씨
生의名作 滿州作品의우리들의바다 十卷
文豪ー이바네스氏原作
●유니바살스텔라特作品 아리스테리노氏監督 안토니오모레노氏主演
五番家의모델 九卷
스벤가리氏孃 노마펜라 케릿빈 主演
●유니바살特作 쎄스타먼트구작全日記續篇
喜劇 싸늘한냄 二卷
國際時報 一卷
◎…特別豫告…◎
삼人 二巨 七十二卷
兒孩笑
洋封映切 團成社 電光九五九番

●兒孩를바라는人도 바라지안는人도보오
男女 生殖器 圖解硏究
(附錄) ◆◆性交法의硏究 ◆避姙의法硏究
●本書는누구던지알아두지안코는안될男女生殖器의圖解說明과生殖器의諸病과療法▲男女手淫及過淫의害와豫防法▲不姙의原因과注意▲花柳病의說明及注療와療法▲性交의方法▲性交의適當度數▲避姙의意義와必要한境遇▲避姙의方法等其他數項圖解十數入으로서누구라도得키易한通俗的說明한良書에
內容目次▲生殖器와色慾關係▲姙娠의狀態▲男女生殖器

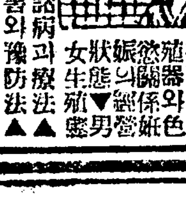

洋裝新形金字函入 特價金壹圓
●前金注文送料無料▼代金引換은三十錢增 新聞名記入本書注文者限
美人裸體寫眞 六枚一組
嫁入草紙 百八十頁 一冊進呈
東京市外三河島千三百十二番 振替東京七四二一三 福幸堂

大阪市南久太郎町 長瀨商會大阪倉庫事務所
製造元 東京馬喰町 花王石鹸株式會社長瀨商會

齒磨 子부리라구
齒에 第一조흔
クラブ
구라부齒刷子

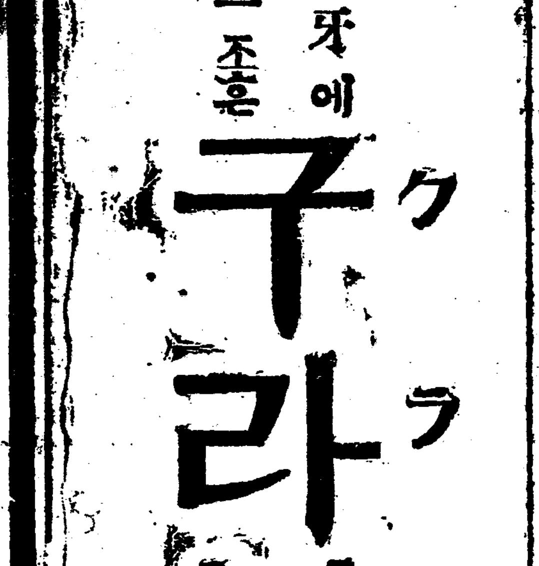

부모님의 층찬은
아지노모도 이용하시는부인이받습니다
언제든지 부모님께맛잇는음식을드리게하는 사람입니다 하로밥비 아지노모도를 시험하십시요
아지노모도
味の素
宮內省御用達 味の素本舖 鈴木商店